

# 金蝉缠论量化软件使用说明

## 1. 关于金蝉缠论量化软件

### 1.1. 简介

金蝉缠论量化软件是一款具有突破意义的金融量化分析软件,由上海鲲彤科技有限公司历时五年结合缠论形态学、动力学,根据实战经验总结开发而成。该软件着眼于于缠论系统的量化分析,利用优秀的算法实现了更加快捷、准确、全面的分析输出,让更多的投资者能够更加便捷的去学习以及利用缠论。软件在实战上的准确性、实用性,更是远超市面上同类产品。

### 1.2. 功能说明

金蝉量化系统提供了完整的基于缠论的相关技术指标和选股指标,并根据用户的使用习惯,封装成**个股技术分析**与**全盘扫描选股**两个强大且易用的功能组。

**个股技术分析:**

**分笔 (FB) :** 对个股 K 线进行自动分析,画笔、画段、建立笔中枢、计算笔力度,输出基于笔中枢的 123 买卖信号。

**分段 (FD) :** 对个股 K 线进行自动分析,画笔、画段、建立段中枢、计算段力度,输出基于段中枢的 123 买卖信号。

**走势类型(ZSLX) :** 对个股 K 线进行自动分析,画笔、画段、画走势类型、建立各级别的走势中枢、计算走势力度。

分笔共振(FBGZ)：在 FB 分笔功能基础上，同时进行多周期 K 线分析。对 1、5、15、30、60、240 分钟 K 线的笔、段、笔中枢、笔力度进行多周期共振分析，输出更加精准的多周期共振买卖点信号。

### *全盘扫描选股：*

分笔买点选股：对全市场所有股票（或用户自定义选择的若干股票）的 K 线进行基于笔、段、笔中枢、笔力度等缠论形态、动力的自动分析计算，筛选出满足条件(基于笔中枢的 123 买信号)的股票。

分段买点选股：对全市场所有股票（或用户自定义选择的若干股票）的 K 线进行基于笔、段、段中枢、段力度等缠论形态、动力的自动分析计算，筛选出满足条件(基于段中枢的 123 买信号)的股票。

分段共振买点选股：对全市场所有股票（或用户自定义选择的若干股票）的 K 线进行分析。对 1、5、15、30、60、240 分钟 K 线的笔、段、笔中枢、笔力度进行多周期共振分析，通过多周期共振信号筛选出满足共振条件的股票。

## **2. 系统安装与升级**

### **2.1. 软硬件配置要求**

最低配置：

硬件：CPU 建议 core i5 或以上，内存建议 4GB 或以上

操作系统支持，Windows7、Windows8、Windows10

推荐配置：

硬件：CPU 建议 core i7 或以上，内存 8GB 或以上，SSD 固态硬盘

操作系统支持：Windows7、Windows8、Windows10

## 2.2. 绿色版安装指导

### 2.2.1. 通达信绿色版安装说明

进入官网 [www.kuntong.net/download](http://www.kuntong.net/download) 下载页面，根据使用习惯选择下载相应版本。

例如：将“金蝉缠论量化\_通达信.exe”下载到本地后，双击该 exe 文件进入安装界面。（请

参考图 2-001）

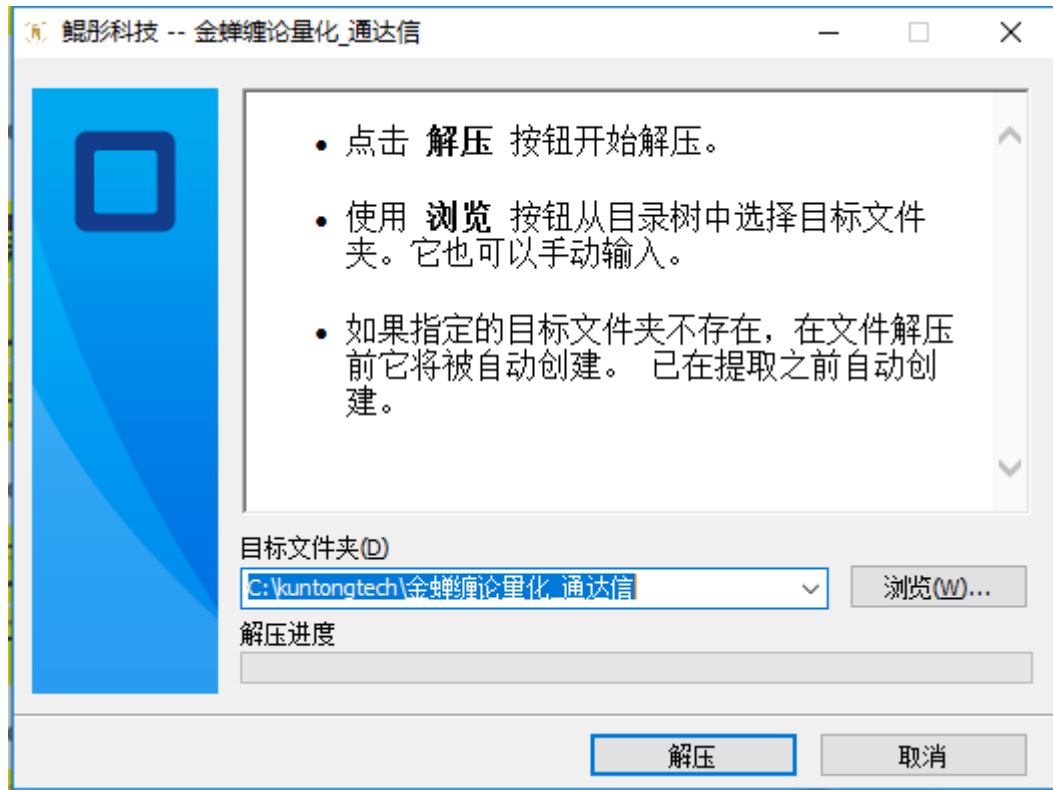

(图 2-001)

软件默认安装路径是“C:\kuntongtech\金蝉缠论量化\_通达信”，用户可自行更改该安装路径。确认安装路径后点击“解压”按钮即可完成安装。解压安装过程中，360 等安全防护软件可能会多次弹出安全警告，这些警告是程序包使用了一些第三方库引起的，请用户点击警告提示的右下角下拉框，选择“允许本次操作”或“允许程序所有操作”。（请参

考图 2-002、2-003 )



(图 2-002)



(图 2-003)

安装完成后,将会自动生成桌面快捷方式“金蝉缠论量化\_通达信”图标。(请参考图 2-004)

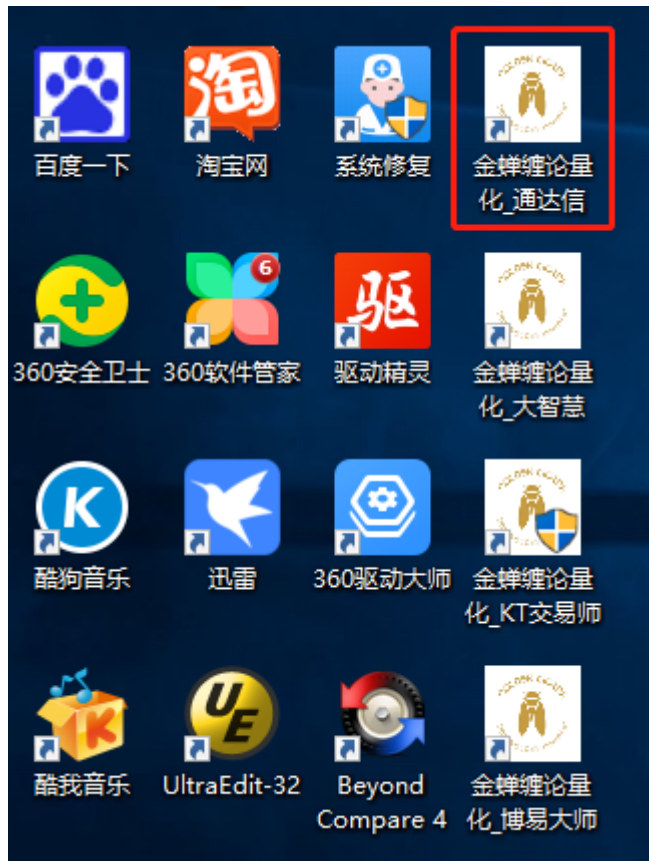

( 图 2-004 )

双击该桌面快捷方式图标，启动并登陆通达信软件，打开任意股票或指数的 K 线图，键盘输入 FB，并键入回车，软件会弹出如下登录框，说明金蝉缠论量化软件已经安装成功。

请参考图 2-005 )



(图 2-005)

金蝉缠论量化软件只对注册用户提供服务,如用户尚未注册,请点击“新用户注册”。

已注册用户可直接输入“用户名”、“密码”进行登录。

注意事项：

- 1.如果用户已安装过其它版本的通达信软件，请注意区分桌面快捷方式图标，务必通过“金蝉图标”启动软件。
- 2.金蝉缠论量化软件在未启用相关功能时，会处于静默状态。用户每次使用时需在任意股票或指数 K 线界面中键入“FB”指令，激活登录框。登录成功后方可正常使用。

### 2.2.2. 大智慧绿色版安装说明

进入官网 [www.kuntong.net/download](http://www.kuntong.net/download) 下载页面，根据使用习惯选择下载相应版本。

例如：将“金蝉缠论量化\_大智慧.exe”下载到本地后，双击该 exe 文件进入安装界面。（请参考图 2-006）

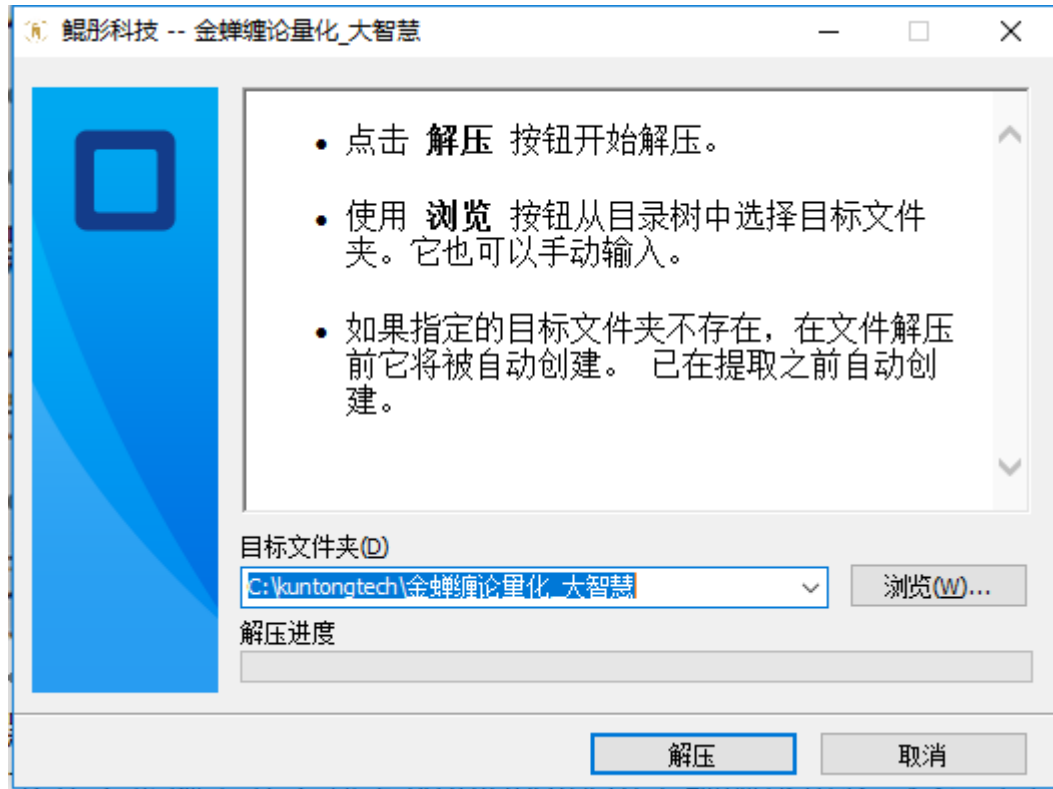

(图 2-006)

软件默认安装路径是“C:\kuntongtech\金蝉缠论量化\_大智慧”，用户可自行更改该安装路径，确认安装路径后点击“解压”按钮即可完成安装。解压安装过程中，360 等安全防护软件可能会多次弹出安全警告，这些警告是程序包使用了一些第三方库引起的，请用户点击警告提示的右下角下拉框，选择“**允许本次操作**”或“**允许程序所有操作**”。（请参考图 2-007 2-008）



(图 2-007)



(图 2-008)

安装完成后，将会自动生成桌面快捷方式“金蝉缠论量化\_大智慧”图标。（请参考图 2-009）



( 图 2-009 )

双击该桌面快捷方式，启动并登陆大智慧软件，打开任意 K 线图，键盘输入 FB，并键入回车，软件会弹出如下登录框，说明金蝉缠论量化软件已经安装成功。( 请参考图 2-010 )



( 图 2-010 )

金蝉缠论量化软件只对注册用户提供服务,如用户尚未注册,请点击“新用户注册”。

已注册用户可直接输入“用户名”、“密码”进行登录。

注意事项：

- 1.如果用户已安装过其它版本的大智慧软件，请注意区分桌面快捷方式图标，务必通过“金蝉图标”启动软件。
- 2.金蝉缠论量化软件在未启用相关功能时，会处于静默状态。用户每次使用时需在任意股票或指数 K 线界面中键入“FB”指令，激活登录框。登录成功后方可正常使用。

### 2.2.3. KT 交易师绿色版安装说明

进入官网 [www.kuntong.net/download](http://www.kuntong.net/download) 下载页面，根据使用习惯选择下载相应版本。

例如：将“金蝉缠论量化\_KT 交易师.exe”下载到本地后，双击该 exe 文件进入安装界面。

( 请参考图 2-011 )

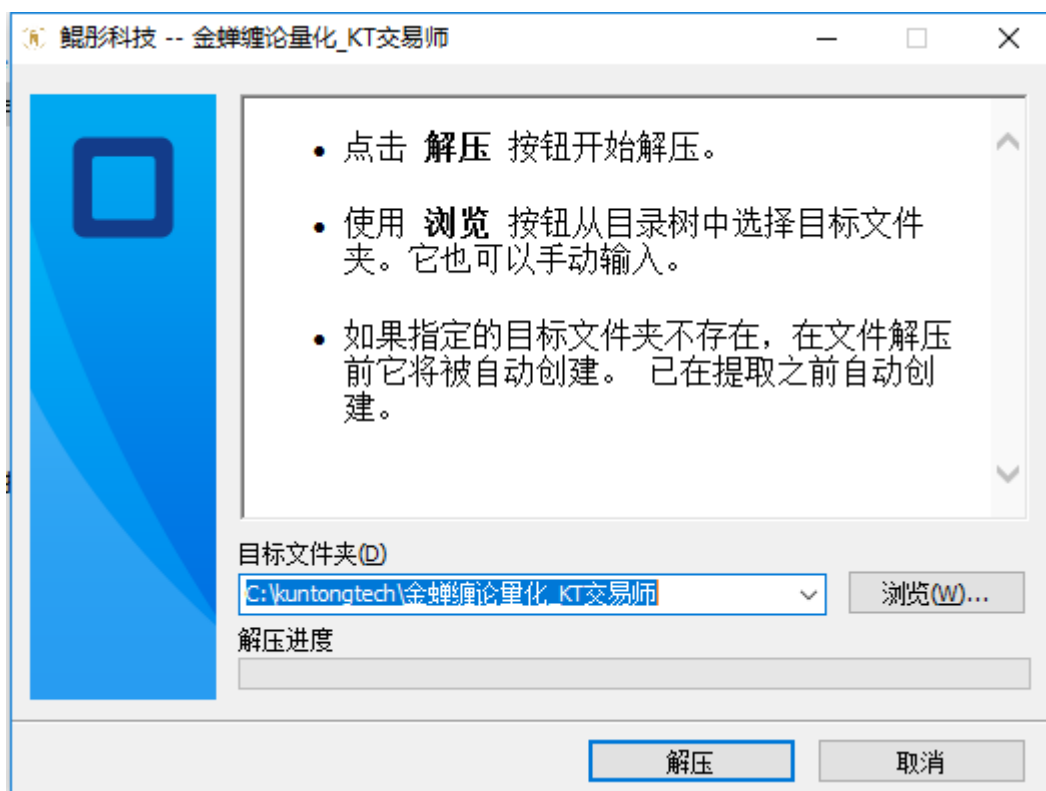

( 图 2-011 )

软件默认安装路径是“C:\kuntongtech\金蝉缠论量化\_KT 交易师”，用户可自行更改该安装路径，确认安装路径后点击“解压”按钮即可完成安装。解压安装过程中，360 等安全防护软件可能会多次弹出安全警告，这些警告是程序包使用了一些第三方库引起的，请用户点击警告提示的右下角下拉框，选择“允许本次操作”或“允许程序所有操作”。（请参考图 2-012 2-013）



(图 2-012)



(图 2-013)

安装完成后, 将会自动生成桌面快捷方式“金蝉缠论量化\_KT 交易师”图标 (请参考图 2-014)



(图 2-014)

双击该桌面快捷方式，启动并登陆 KT 交易师软件，打开任意 K 线图，键盘输入 FB，并键入回车，软件会弹出如下登录框，说明金蝉缠论量化软件已经安装成功。（请参考图 2-015）



(图 2-015)

金蝉缠论量化软件只对注册用户提供服务，如用户尚未注册，请点击“新用户注册”。已注册用户可直接输入“用户名”、“密码”进行登录。

注意事项：

1.如果用户已安装过其它版本的 KT 交易师软件，请注意区分桌面快捷方式图标，务必通过“金蝉图标”启动软件。

2.金蝉缠论量化软件在未启用相关功能时，会处于静默状态。用户每次使用时需在任意股票或指数 K 线界面中键入“FB”指令，激活登录框。登录成功后方可正常使用。

#### 2.2.4. 博易大师绿色版安装说明

进入官网 [www.kuntong.net/download](http://www.kuntong.net/download) 下载页面，根据使用习惯选择下载相应版本，例如：将“金蝉缠论量化\_博易大师.exe”下载到本地后，双击该 exe 文件进入安装界面。

(请参考图 2-016)

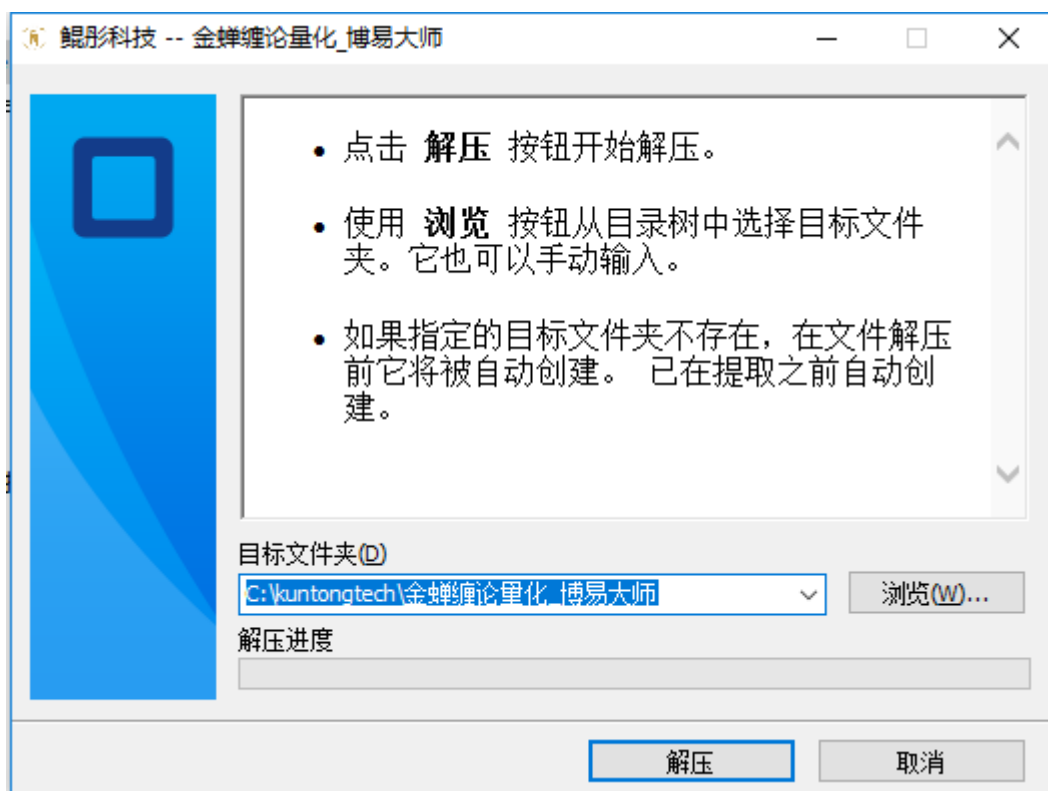

(图 2-016)

软件默认安装路径是“C:\kuntongtech\金蟬纏論量化\_博易大師”，用户可自行更改该安装路径，确认安装路径后点击“解压”按钮即可完成安装。解压安装过程中，360等安全防护软件可能会多次弹出安全警告，这些警告是程序包使用了一些第三方库引起的，请用户点击警告提示的右下角下拉框，选择“允许本次操作”或“允许程序所有操作”。（请参考图 2-017 2-018）



(图 2-017)



(图 2-018)

安装完成后，将会自动生成桌面快捷方式“金蝉缠论量化\_博易大师”图标。（请参考图 2-019）

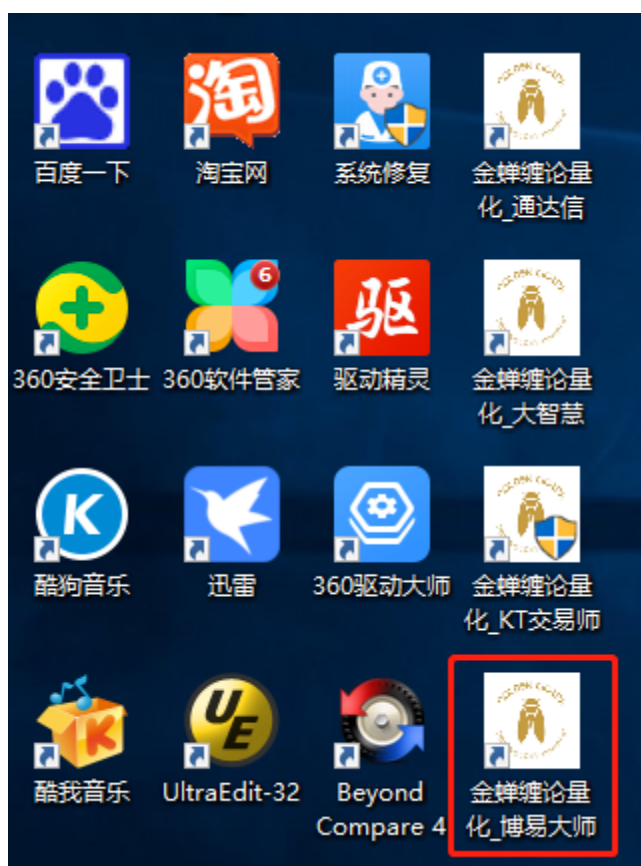

(图 2-019)

双击该桌面快捷方式，启动并登陆博易大师软件，打开任意 K 线图，键盘输入 FB，并键入回车，软件会弹出如下登录框，说明金蝉缠论量化软件已经安装成功。(请参考图 2-020)。



(图 2-020)

金蝉缠论量化软件只对注册用户提供服务,如用户尚未注册,请点击“新用户注册”。

已注册用户可直接输入“用户名”、“密码”进行登录。

注意事项:

1.如果用户已安装过其它版本的博易大师软件,请注意区分桌面快捷方式图标,务必通过“金蝉图标”启动软件。

2.金蝉缠论量化软件在未启用相关功能时,会处于静默状态。用户每次使用时需在任意股票或指数 K 线界面中键入“FB”指令,激活登录框。登录成功后方可正常使用。

### 2.3. 金蝉 II 代量化引擎插件版安装说明(仅供高级用户参考)

对于已经安装了大智慧、通达信、KT 交易师、博易大师等软件的用户,如果不想重新安装软件,可采用插件形式安装,仅需下载金蝉 II 代量化引擎插件即可。

**注意:**

金蝉 II 代量化引擎插件目前仅支持 32 位软件。请用户确认自身已安装的通达信、大智慧...等软件是 32 位版本。比如,大智慧软件本身有 32 位,64 位两个版本。请用户注意区分。(请参考图 2-021)



(图 2-021)

### 2.3.1. 通达信插件版安装说明

进入官网 [www.kuntong.net/download](http://www.kuntong.net/download) 下载页面 将“金蝉 II 代引擎插件\_通达信.rar”下载到本地，解压后可看到“dlls.ini”、“jclyq.dll”、“金蝉缠论引擎公式\_通达信.tn6”三个文件。（请参考图 2-022）

名称	修改日期	类型	大小
dlls.ini	2021/4/10 9:31	配置设置	1 KB
jclyq.dll	2021/6/13 15:18	应用程序扩展	2,281 KB
金蝉缠论引擎公式_通达信.tn6	2021/5/22 11:08	TN6 文件	66 KB

(图 2-022)

把通达信版的 **jclyq.dll**、**dlls.ini** 共 2 个文件(注意：有些电脑会将文件 dlls.ini 显示为 dlls，这是因为文件后缀名被操作系统自动隐藏了)，放到通达信软件的安装目录里的 **T0002\dlls** 目录(如果该目录不存在，那么请手动创建它)。注意：用户本地已有的 dlls.ini 文件会被覆盖，这会导致用户安装的其他某些插件指标失效。如果用户想保留其它插件指标，请选择使用“金蝉缠论量化\_通达信”绿色版。（请参考图 2-023）

名称	修改日期	类型	大小
dlls.ini	2021/4/10 9:31	配置设置	1 KB
jclyq.dll	2021/6/13 15:18	应用程序扩展	2,281 KB

(图 2-023)

导入“金蝉缠论引擎公式\_通达信.tn6”公式：

登录通达信软件，打开任意股票的 K 线图，使用快捷键 Ctrl+F 打开公式管理器。选择“用户”，点击“导入公式”。（请参考图 2-024）



(图 2-024)

选择“金蝉缠论引擎公式\_通达信.tn6”，点击“打开”按钮。（请参考图 2-025）

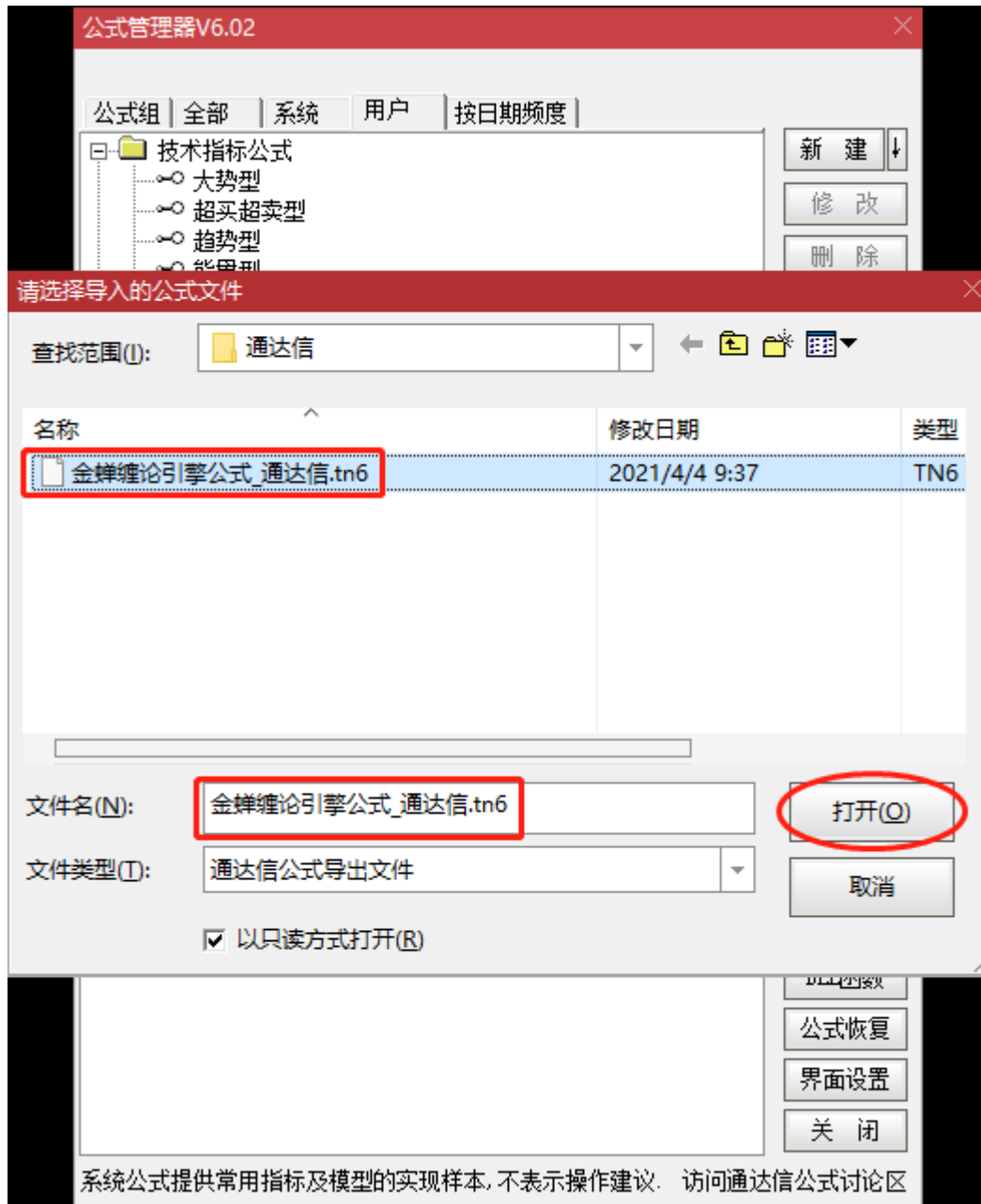

(图 2-025)

在弹出的以下界面，点击“全部选中”，并勾选“覆盖同名”，点击“确定”导入公式。（请参考图 2-026）

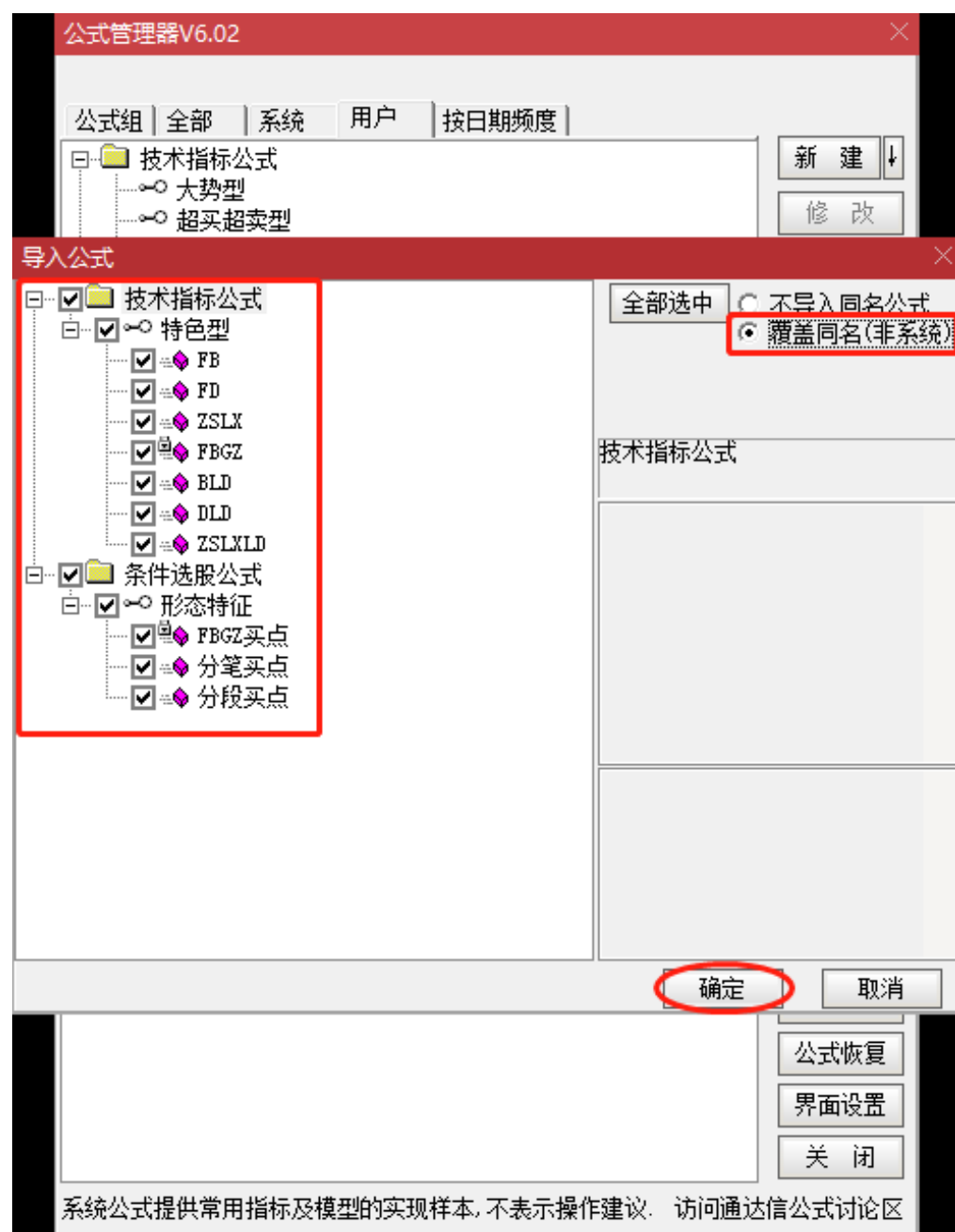

(图 2-026)

导入成功后，重启并登录通达信软件，打开任意 K 线图，键盘输入 FB，并键入回车，软件会弹出如下登录框，说明金蝉 II 代缠论引擎公式已经安装成功。（请参考图 2-027）



(图 2-027)

金蝉缠论量化软件只对注册用户提供服务, 如用户尚未注册, 请点击“新用户注册”。已注册用户可直接输入“用户名”、“密码”进行登录。

注意事项:

金蝉缠论量化软件在未启用相关功能时, 会处于静默状态。用户每次使用时需在任意股票或指数 K 线界面中键入“FB”指令, 激活登录框。登录成功后方可正常使用。

常见问题:

公式安装后 K 线图变形, 坐标成一条直线。如用户遇到该问题, 可在通达信软件“工具”->“系统设置”的“设置 3”标签里, 寻找“主图指标不影响坐标的高低值”选项。把它勾选上就不会变形了。(请参考图 2-028)

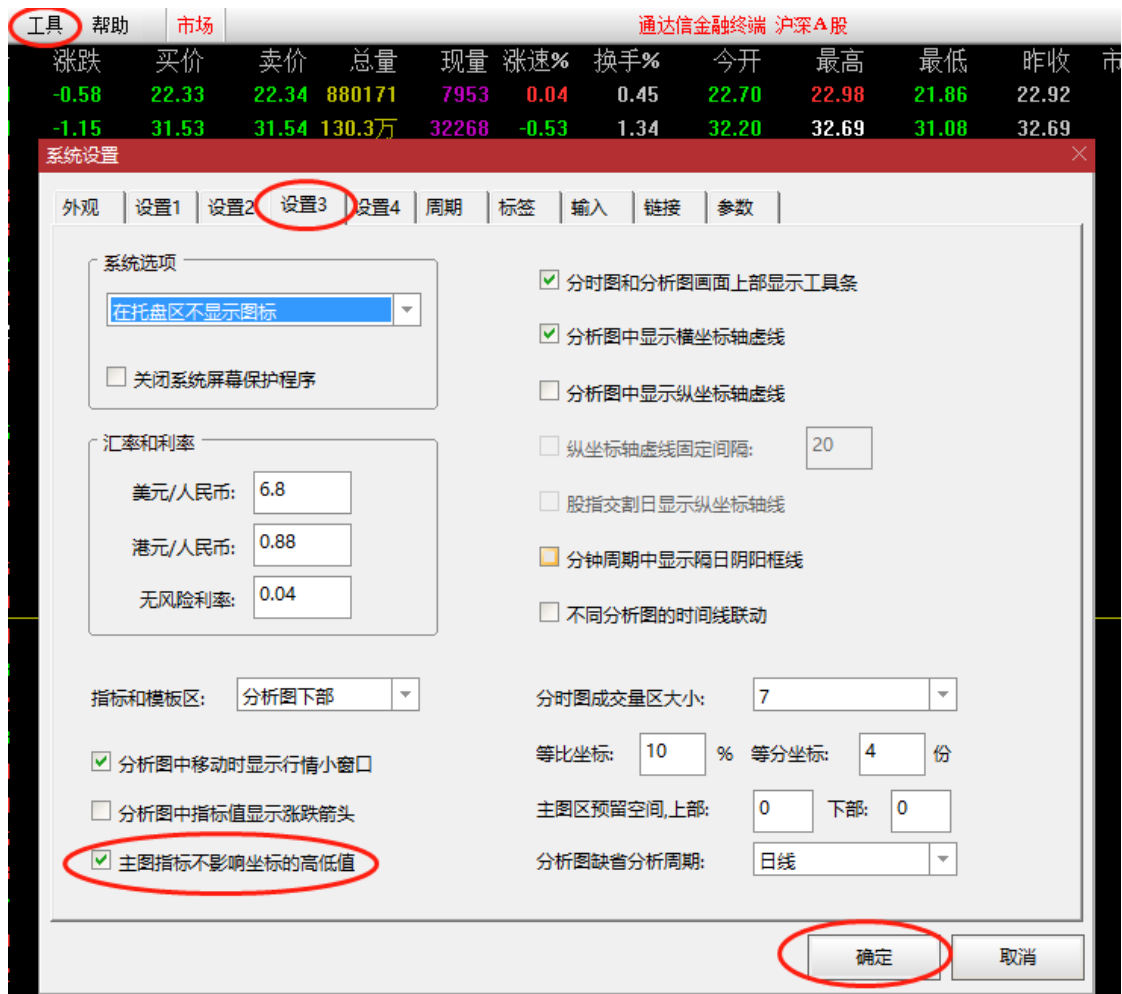

(图 2-028)

### 2.3.2. 大智慧插件版安装说明

进入官网 [www.kuntong.net/download](http://www.kuntong.net/download) 下载页面 将“金蝉 II 代引擎插件\_大智慧.rar”下载到本地，解压后可看到“jclyq.dll”、“金蝉缠论引擎公式\_大智慧.FNC”两个文件(请参考图 2-029)

名称	修改日期	类型	大小
jclyq.dll	2021/6/13 15:17	应用程序扩展	2,269 KB
金蝉缠论引擎公式_大智慧.FNC	2021/5/22 11:14	FNC 文件	28 KB

(图 2-029)

把大智慧版的 **jclyq.dll** 放到**大智慧软件的安装目录**（即 **dzh2.exe** 所在的目录）。（请

参考图 2-030）

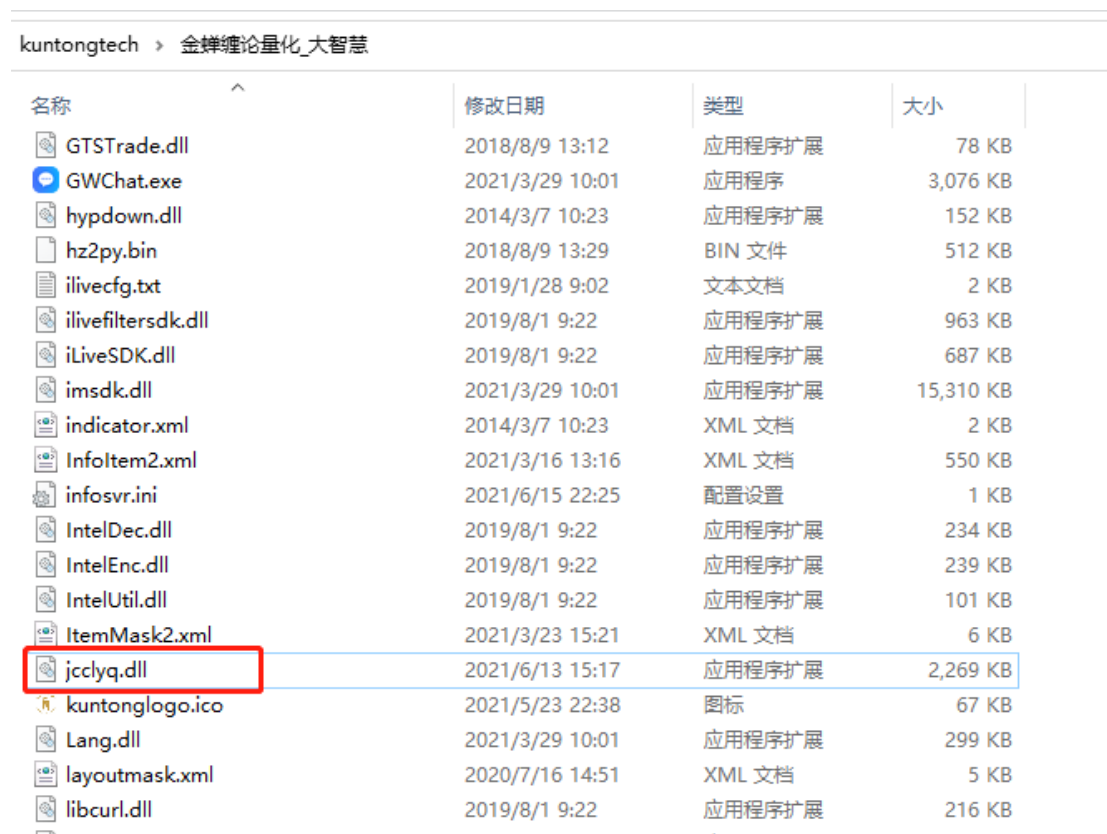

名称	修改日期	类型	大小
GTSTrade.dll	2018/8/9 13:12	应用程序扩展	78 KB
GWChat.exe	2021/3/29 10:01	应用程序	3,076 KB
hypdown.dll	2014/3/7 10:23	应用程序扩展	152 KB
hz2py.bin	2018/8/9 13:29	BIN 文件	512 KB
ilivecfg.txt	2019/1/28 9:02	文本文档	2 KB
ilivefiltersdk.dll	2019/8/1 9:22	应用程序扩展	963 KB
iLiveSDK.dll	2019/8/1 9:22	应用程序扩展	687 KB
imsdk.dll	2021/3/29 10:01	应用程序扩展	15,310 KB
indicator.xml	2014/3/7 10:23	XML 文档	2 KB
InfoItem2.xml	2021/3/16 13:16	XML 文档	550 KB
infosvr.ini	2021/6/15 22:25	配置设置	1 KB
IntelDec.dll	2019/8/1 9:22	应用程序扩展	234 KB
IntelEnc.dll	2019/8/1 9:22	应用程序扩展	239 KB
IntelUtil.dll	2019/8/1 9:22	应用程序扩展	101 KB
ItemMask2.xml	2021/3/23 15:21	XML 文档	6 KB
<b>jclyq.dll</b>	2021/6/13 15:17	应用程序扩展	2,269 KB
kuntonglogo.ico	2021/5/23 22:38	图标	67 KB
Lang.dll	2021/3/29 10:01	应用程序扩展	299 KB
layoutmask.xml	2020/7/16 14:51	XML 文档	5 KB
libcurl.dll	2019/8/1 9:22	应用程序扩展	216 KB
...			

（图 2-030）

注意：大智慧最新 32 位版本会自动升级为 64 位版本，这会导致 32 位的金蝉缠论引擎插件无法正常使用，用户可删除大智慧安装目录下的 DZHTool.exe、dzhupdate.exe、UpdateDownTool.exe（注意：有些电脑看不到这些文件的后缀名 exe，这是因为文件后缀名被操作系统自动隐藏了），同时删除桌面的大智慧快捷图标，并用 dzh2.exe 创建新的快捷图标。

导入“金蝉缠论引擎公式\_大智慧.FNC”公式：

登录大智慧软件，打开任意股票的 K 线图，使用快捷键 Ctrl+F 打开公式管理器，选择“自编”，点击“引入”。（请参考图 2-031）

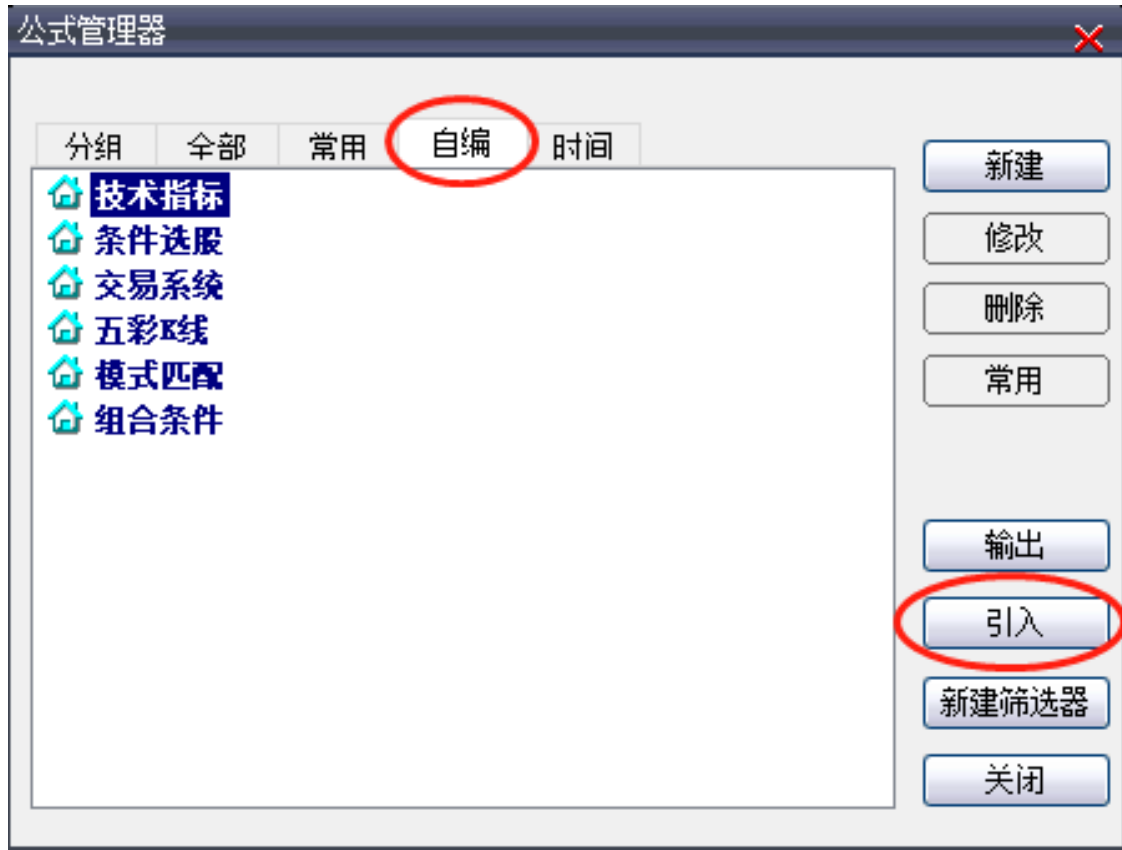

(图 2-031)

在弹出界面中选择公式路径，选择“金蝉缠论引擎公式\_大智慧.FNC”，点击“全部引入”（请参考图 2-032）

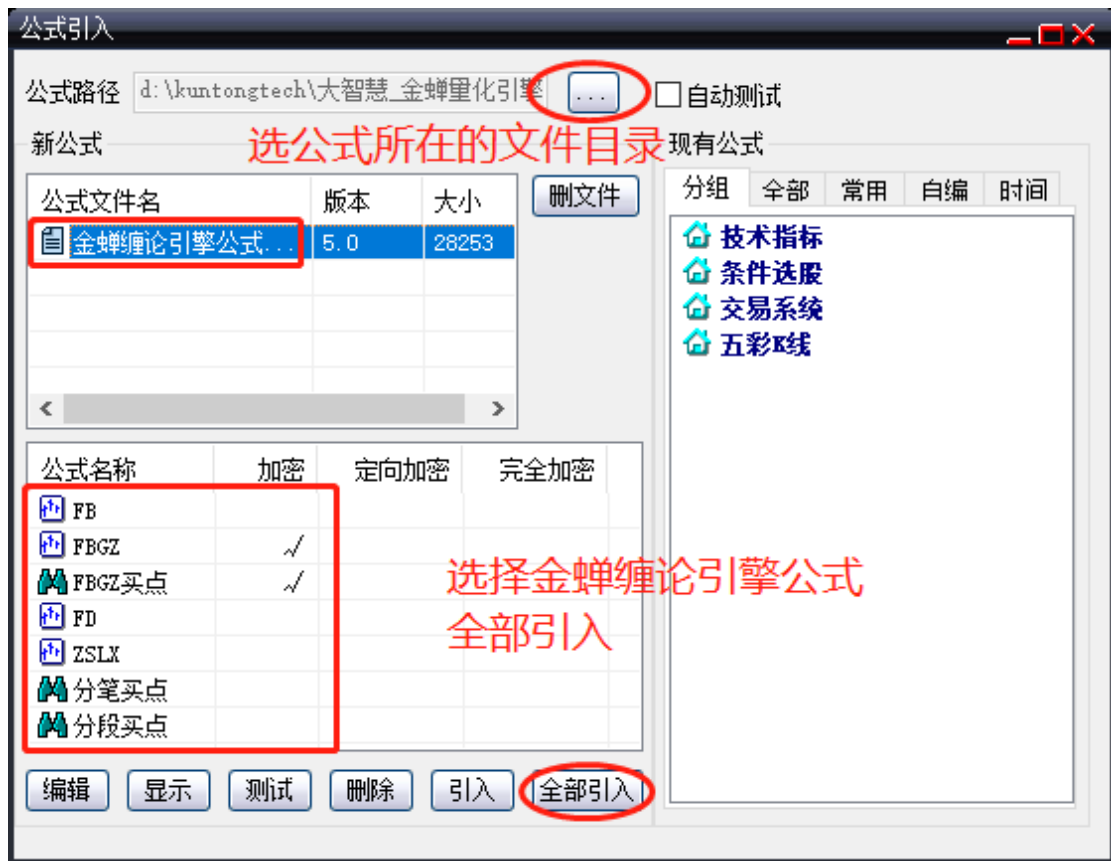

(图 2-032)

导入成功后，重启并登录大智慧软件，打开任意 K 线图，键盘输入 FB，并键入回车，软件会弹出如下登录框，说明金蝉 II 代缠论引擎公式已经安装成功。（请参考图 2-033）



(图 2-033)

金蝉缠论量化软件只对注册用户提供服务,如用户尚未注册,请点击“新用户注册”。

已注册用户可直接输入“用户名”、“密码”进行登录。

注意事项:

金蝉缠论量化软件在未启用相关功能时,会处于静默状态。用户每次使用时需在任意股票或指数 K 线界面中键入“FB”指令,激活登录框。登录成功后方可正常使用。

### 2.3.3. KT 交易师插件版安装说明

进入官网 [www.kuntong.net/download](http://www.kuntong.net/download) 下载页面,将“金蝉 II 代引擎插件\_KT 交易师.rar”下载到本地,解压后可看到“jclyq.dll”、“金蝉缠论引擎公式(123 买条件选股)\_交易师.AKL”、“金蝉缠论引擎公式(技术指标)\_交易师.AKL” (请参考图 2-034)

名称	修改日期	类型	大小
jclyq.dll	2021/6/13 15:17	应用程序扩展	2,269 KB
金蝉缠论引擎公式(123买条件选股)_交易师.AKL	2021/5/22 10:23	AKL 文件	14 KB
金蝉缠论引擎公式(技术指标)_交易师.AKL	2021/5/22 10:22	AKL 文件	84 KB

(图 2-034)

把 KT 交易师版的 **jclyq.dll** 放到 KT 交易师软件的安装目录里的 **FmIDll** 目录(注:如果该目录不存在,那么请手动创建它。(请参考图 2-035))

kuntongtech > 金蝉缠论量化_KT交易师 > <b>FmIDll</b>			
名称	修改日期	类型	大小
<b>jclyq.dll</b>	2021/6/13 15:17	应用程序扩展	2,269 KB

(图 2-035)

导入“金蝉缠论引擎公式(技术指标)\_交易师.AKL”、“金蝉缠论引擎公式(123 买条件选股)交易师.AKL”公式：

登录 KT 交易师软件，窗口最大化，打开任意股票的 K 线图，鼠标移到主图最左边，单击鼠标左键，打开“公式指标”管理器，鼠标右键，点击“导入公式”，分别选择“金蝉缠论引擎公式(技术指标)\_交易师.AKL”、“金蝉缠论引擎公式(123 买条件选股)\_交易师.AKL”。（请参考图 2-036 2-037 2-038 2-039 2-040）

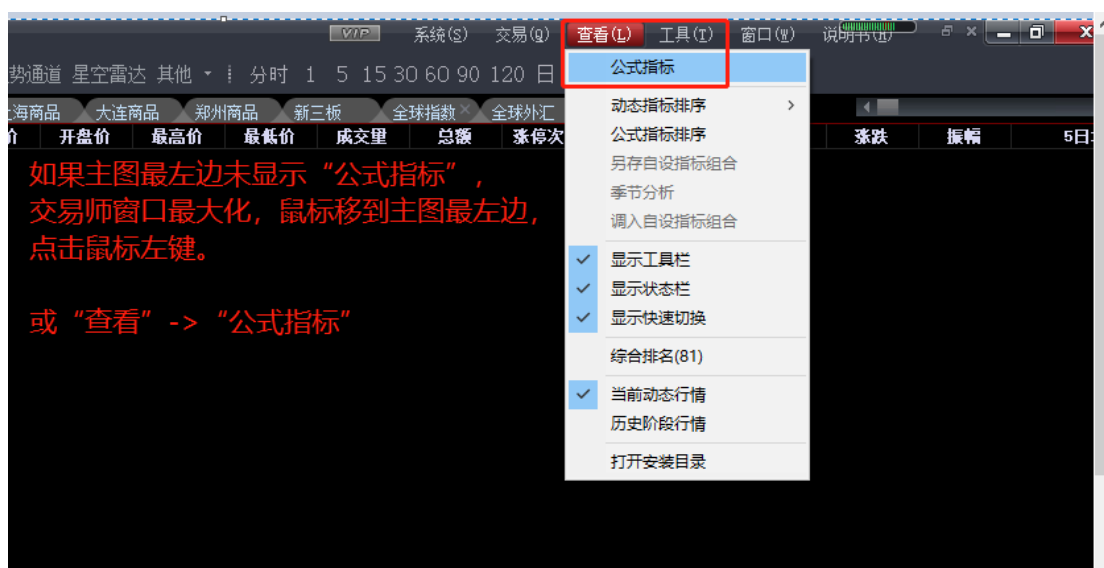

(图 2-036)

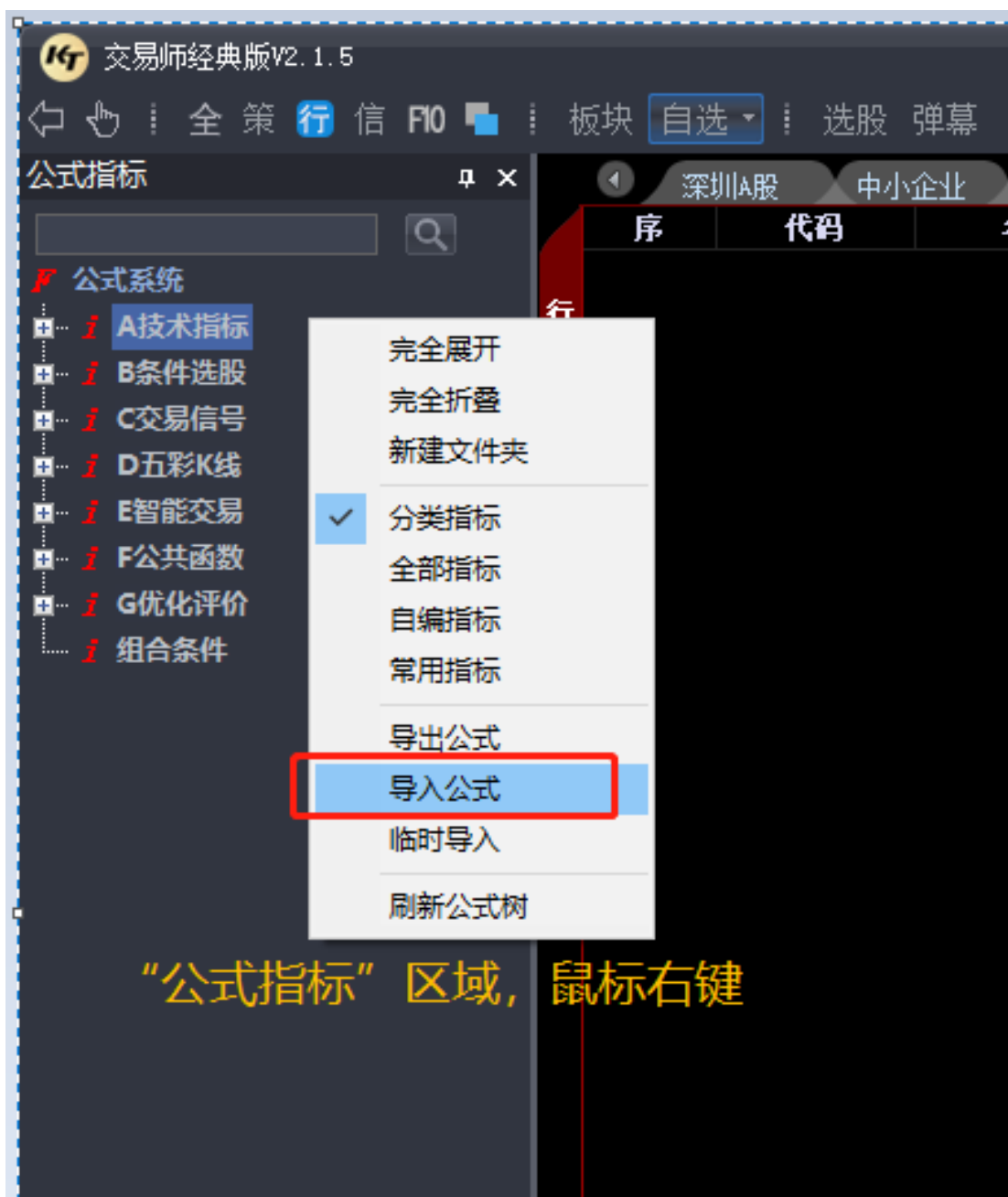

(图 2-037)

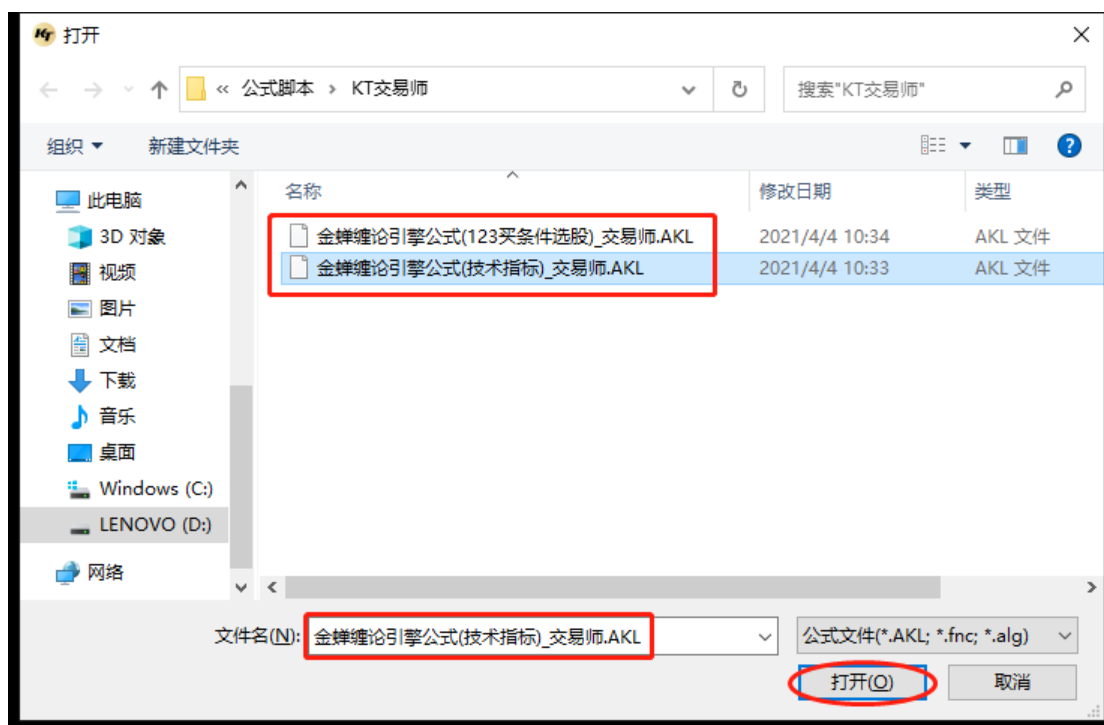

(图 2-038)

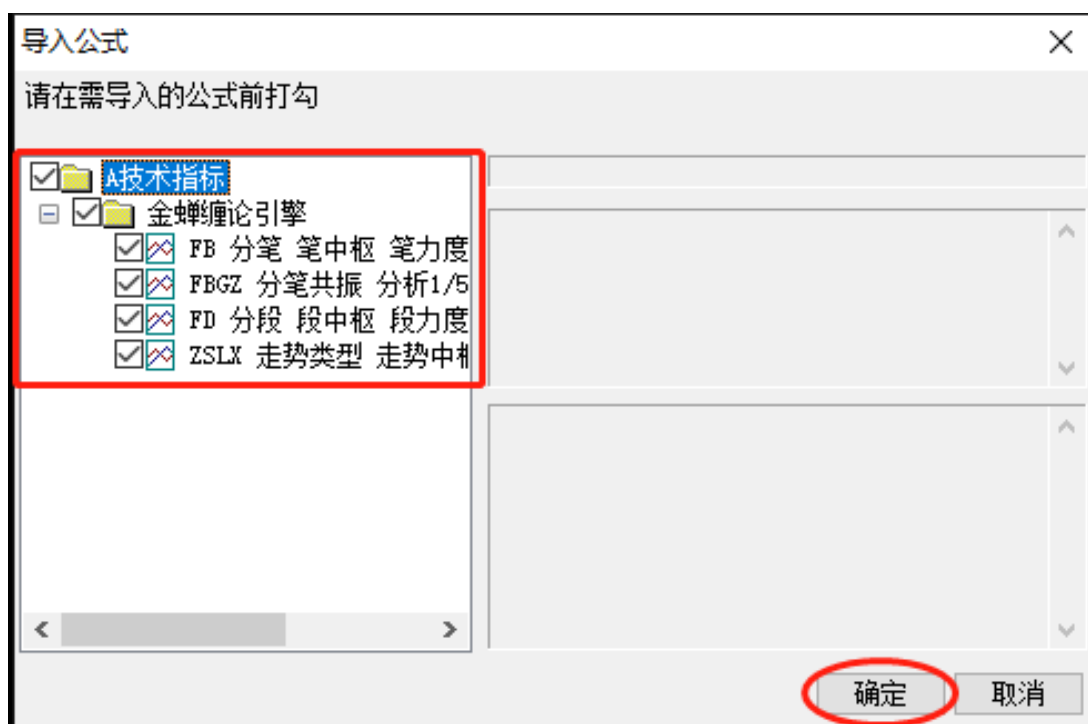

(图 2-039)

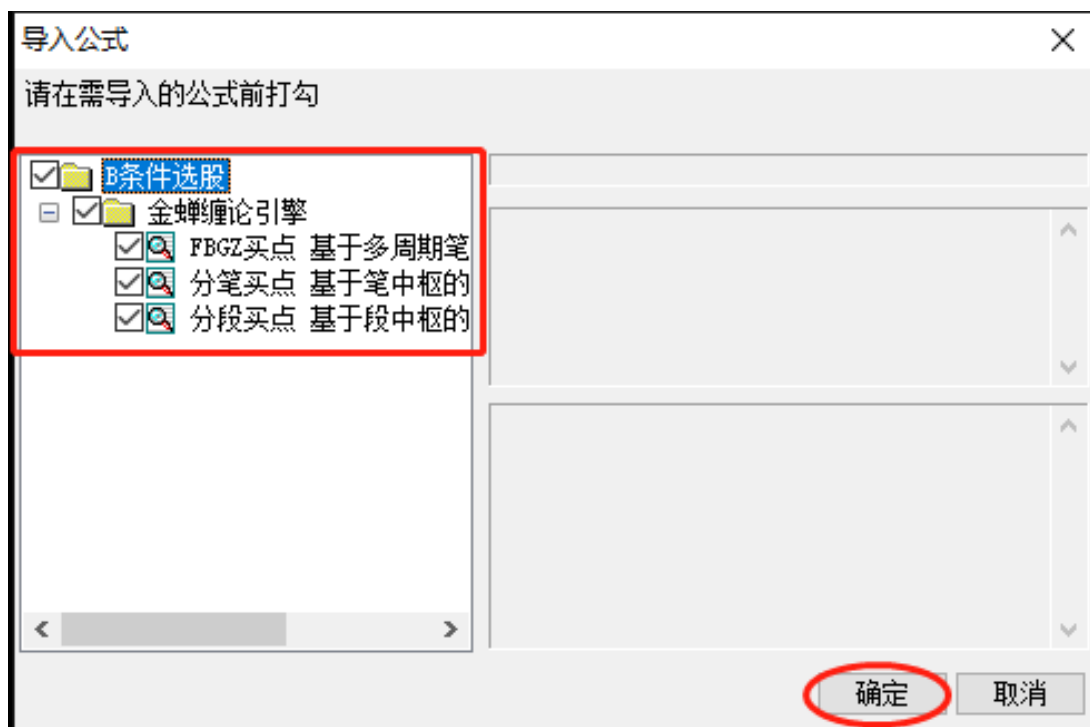

(图 2-040)

导入成功后,重启并登录 KT 交易师软件,打开任意 K 线图,键盘输入 FB,并键入回车,软件会弹出如下登录框,说明金蝉 II 代缠论引擎公式已经安装成功。(请参考图 2-041)



(图 2-041)

金蝉缠论量化软件只对注册用户提供服务,如用户尚未注册,请点击“新用户注册”。

已注册用户可直接输入“用户名”、“密码”进行登录。

注意事项：

金蝉缠论量化软件在未启用相关功能时，会处于静默状态。用户每次使用时需在任意股票或指数 K 线界面中键入“FB”指令，激活登录框。登录成功后方可正常使用。

### 2.3.4. 博易大师插件版安装说明

进入官网 [www.kuntong.net/download](http://www.kuntong.net/download) 下载页面，将“金蝉 II 代引擎插件\_博易大师.rar”下载到本地，解压后可看到“jclyq.dll”、“金蝉缠论引擎公式\_博易大师.idf”、JCCLYQ@BI.des 等文件。（请参考图 2-042）

名称	修改日期	类型	大小
jclyq.dll	2021/6/13 15:19	应用程序扩展	2,306 KB
JCCLYQ@BI.des	2021/5/22 13:06	DES 文件	1 KB
JCCLYQ@BI123BSNOTE.des	2021/5/22 13:06	DES 文件	1 KB
JCCLYQ@BIGD.des	2021/5/22 13:06	DES 文件	1 KB
JCCLYQ@BIMP123BSSIG.des	2021/5/22 13:06	DES 文件	1 KB
JCCLYQ@BIPOWER.des	2021/5/22 13:06	DES 文件	1 KB
JCCLYQ@BIZSKSJS.des	2021/5/22 13:06	DES 文件	1 KB
JCCLYQ@BIZSZD.des	2021/5/22 13:06	DES 文件	1 KB
JCCLYQ@BIZSZG.des	2021/5/22 13:06	DES 文件	1 KB
JCCLYQ@DUAN.des	2021/5/22 13:06	DES 文件	1 KB
JCCLYQ@INITPOWERINFO.des	2021/5/22 13:06	DES 文件	1 KB
JCCLYQ@INITPOWERINFOEX.des	2021/5/22 13:06	DES 文件	1 KB
JCCLYQ@ZSLX_F.des	2021/5/22 13:06	DES 文件	1 KB
JCCLYQ@ZSLX123BSNOTE.des	2021/5/22 13:06	DES 文件	1 KB
JCCLYQ@ZSLXPOWER.des	2021/5/22 13:06	DES 文件	1 KB
JCCLYQ@ZSLXZSKSJS.des	2021/5/22 13:06	DES 文件	1 KB
JCCLYQ@ZSLXZSZD.des	2021/5/22 13:06	DES 文件	1 KB
JCCLYQ@ZSLXZSZG.des	2021/5/22 13:06	DES 文件	1 KB
金蝉缠论引擎公式_博易大师.idf	2021/5/22 13:55	IDF 文件	19 KB

(图 2-042)

把博易大师版的 **jclyq.dll**、所有插件函数定义文件(文件后缀名为 “.des” )，放到博易大师软件的安装目录里的 **pobo5\cfg\Dll** 目录(注：如果该目录不存在，那么请手动创建它)。(请参考图 2-043 )

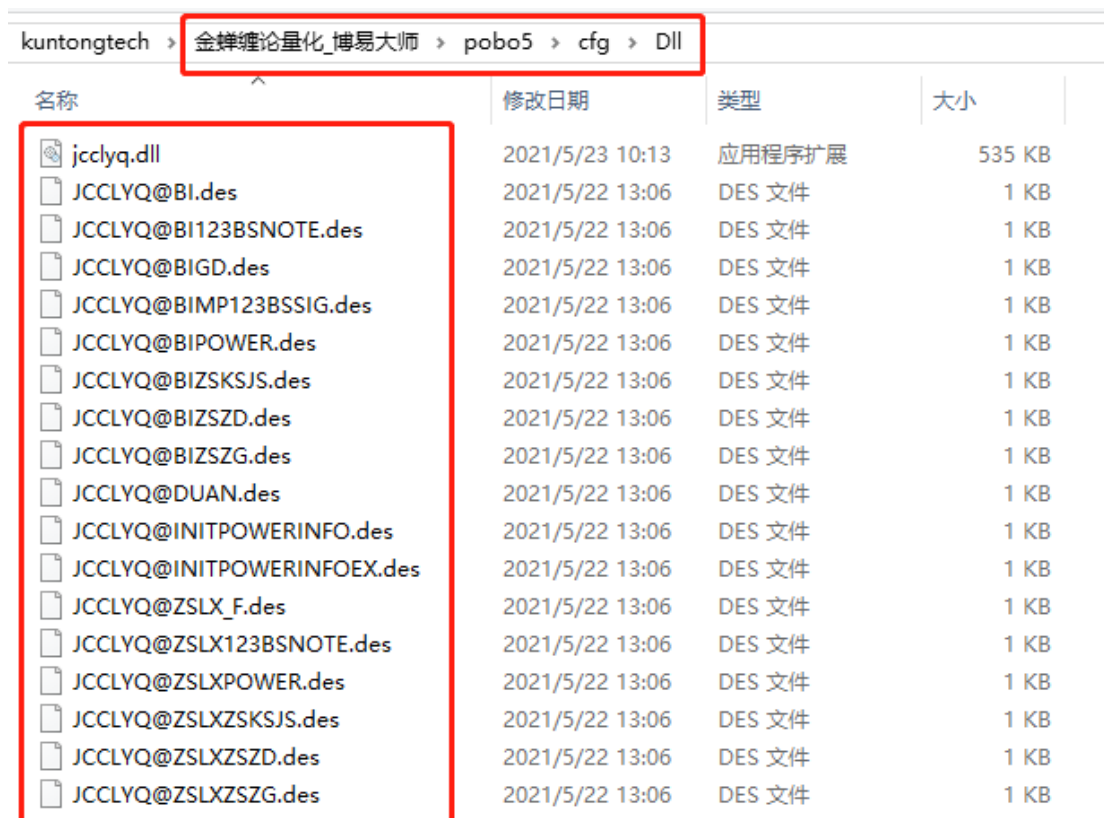

名称	修改日期	类型	大小
jclyq.dll	2021/5/23 10:13	应用程序扩展	535 KB
JCCLYQ@BI.des	2021/5/22 13:06	DES 文件	1 KB
JCCLYQ@BI123BSNOTE.des	2021/5/22 13:06	DES 文件	1 KB
JCCLYQ@BIGD.des	2021/5/22 13:06	DES 文件	1 KB
JCCLYQ@BIMP123BSSIG.des	2021/5/22 13:06	DES 文件	1 KB
JCCLYQ@BIPOWER.des	2021/5/22 13:06	DES 文件	1 KB
JCCLYQ@BIZSKSJS.des	2021/5/22 13:06	DES 文件	1 KB
JCCLYQ@BIZSZD.des	2021/5/22 13:06	DES 文件	1 KB
JCCLYQ@BIZSZG.des	2021/5/22 13:06	DES 文件	1 KB
JCCLYQ@DUAN.des	2021/5/22 13:06	DES 文件	1 KB
JCCLYQ@INITPOWERINFO.des	2021/5/22 13:06	DES 文件	1 KB
JCCLYQ@INITPOWERINFOEX.des	2021/5/22 13:06	DES 文件	1 KB
JCCLYQ@ZSLX_F.des	2021/5/22 13:06	DES 文件	1 KB
JCCLYQ@ZSLX123BSNOTE.des	2021/5/22 13:06	DES 文件	1 KB
JCCLYQ@ZSLXPOWER.des	2021/5/22 13:06	DES 文件	1 KB
JCCLYQ@ZSLXZSKSJS.des	2021/5/22 13:06	DES 文件	1 KB
JCCLYQ@ZSLXZSZD.des	2021/5/22 13:06	DES 文件	1 KB
JCCLYQ@ZSLXZSZG.des	2021/5/22 13:06	DES 文件	1 KB

(图 2-043 )

导入 “金蝉缠论引擎公式\_博易大师.idf” 公式：

登录博易大师软件，打开任意 K 线图，使用快捷键 Ctrl+F 打开公式管理器，选择 “自定义” 点击 “公式导入” 选择 “金蝉缠论引擎公式\_博易大师.idf” 。（请参考图 2-044 2-045 2-046 )

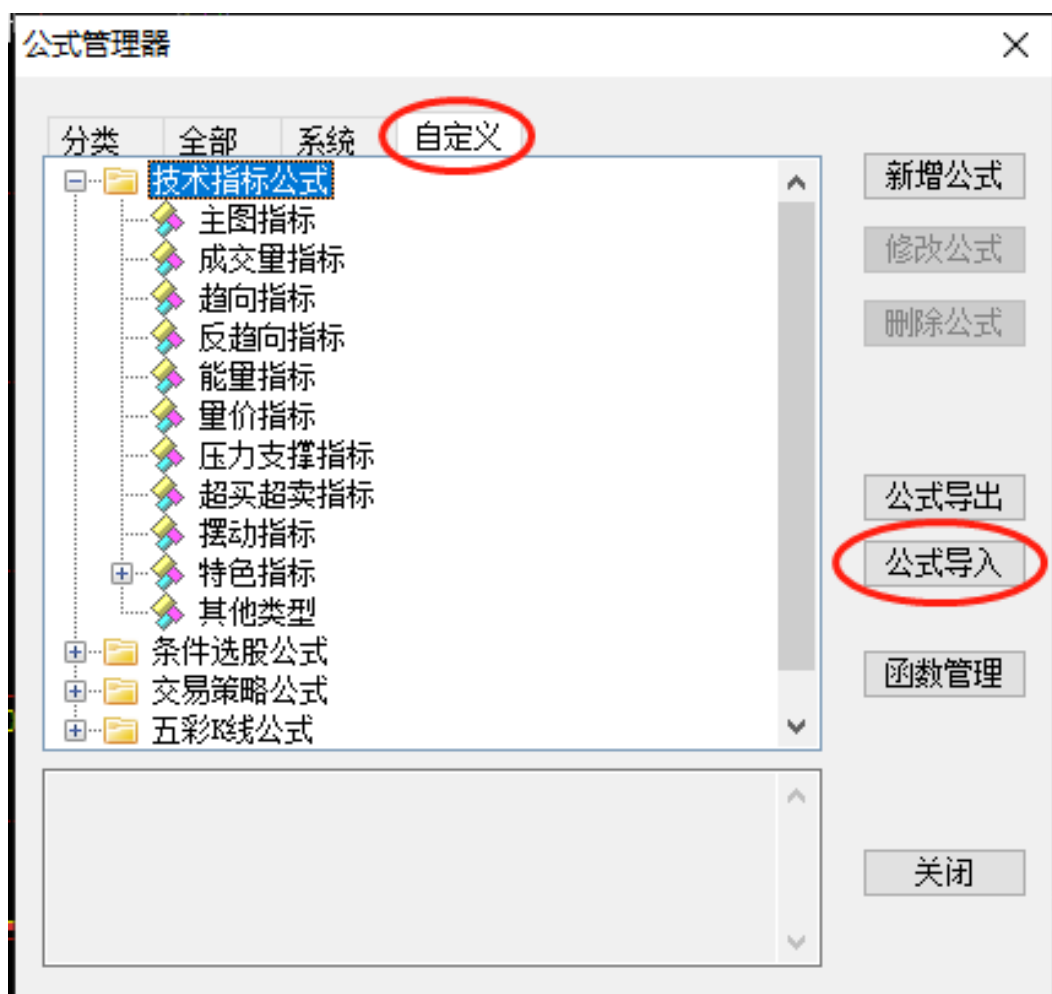

(图 2-044)

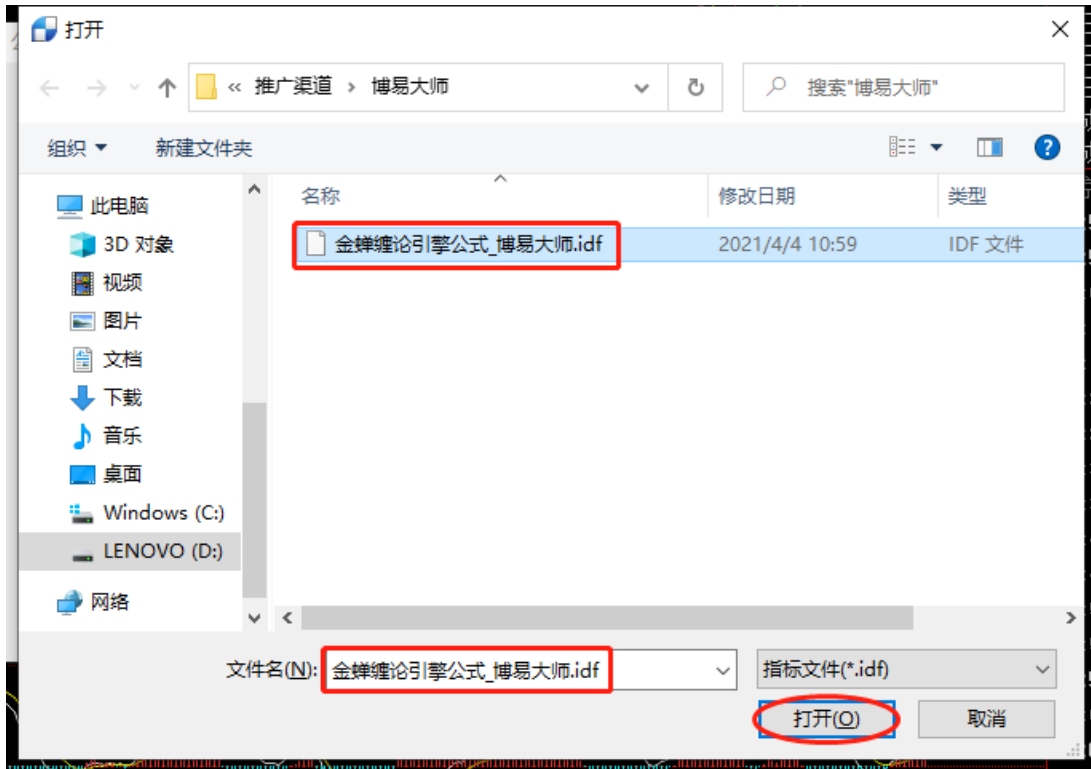

(图 2-045)

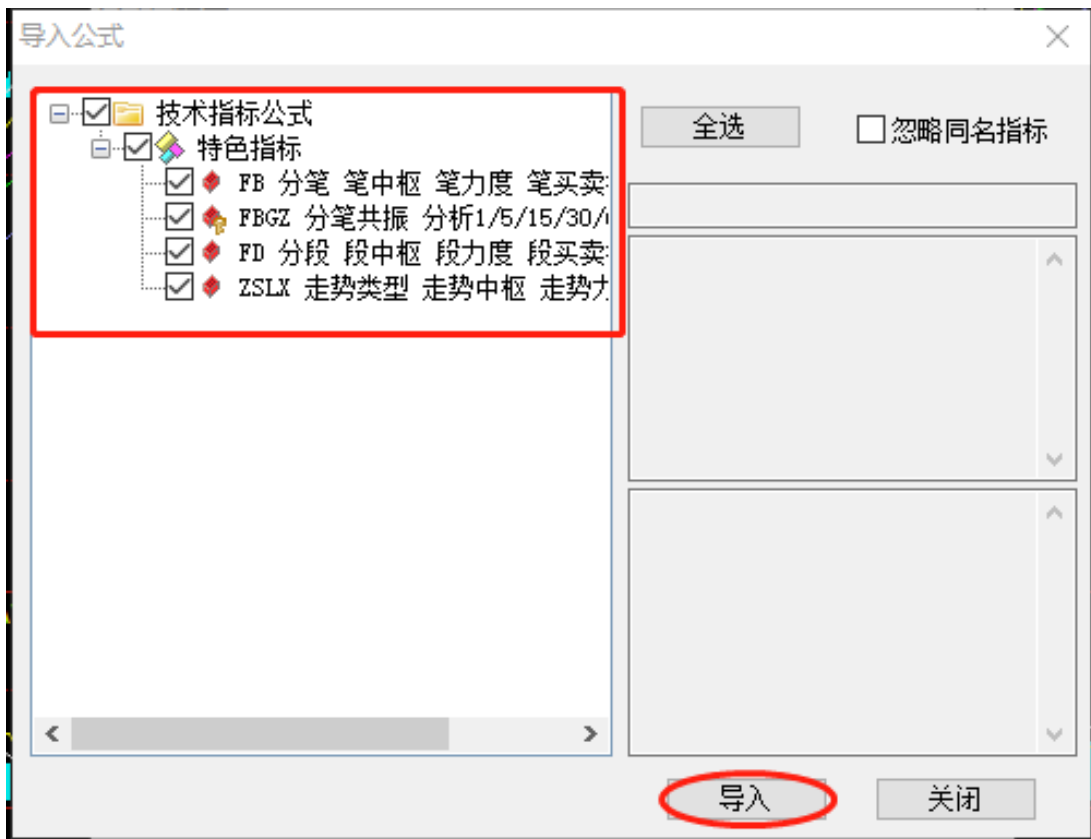

(图 2-046)

导入成功后,重启并登录博易大师软件,打开任意 K 线图,键盘输入 FB,并键入回车,软件会弹出如下登录框,说明金蝉 II 代缠论引擎公式已经安装成功。(请参考图 2-047)



(图 2-047)

金蝉缠论量化软件只对注册用户提供服务,如用户尚未注册,请点击“新用户注册”。

已注册用户可直接输入“用户名”、“密码”进行登录。

注意事项:

金蝉缠论量化软件在未启用相关功能时,会处于静默状态。用户每次使用时需在任意股票或指数 K 线界面中键入“FB”指令,激活登录框。登录成功后方可正常使用。

### 3. 软件操作说明

#### 3.1. 功能详解

##### 3.1.1. 个股技术分析

个股技术分析模块包含四个功能指令：分笔功能（FB），分段功能（FD），走势类型（ZSLX），分笔共振（FBGZ）。

### 3.1.2. 图例说明

红色线条：向上笔

绿色线条：向下笔

蓝色线条：段

黄色线条：走势类型

紫色线框：中枢（包括笔中枢、段中枢、走势中枢）

红色数字：向上力度（包括笔力度、段力度、走势力度）

绿色数字：向下力度

红色文字：即时 123 买信号

绿色文字：即时 123 卖信号

黄色文字：历史 123 买/卖信号

分笔（FB）功能示例：（请参考图 3-101）



(图 3-101)

分段(FD)功能示例：(请参考图 3-102)



(图 3-102)

### 3.1.3. 分笔功能(FB)

分笔功能会自动绘制**向上笔**(红色线条)、**向下笔**(绿色线条)、**向上/下段**(蓝色线条)、**笔中枢**(紫色线框)、**向上笔力度**(红色数字)、**向下笔力度**(绿色数字)，显示基于笔中枢的123 买卖点提示(当下的123 买点以红色文字显示、123 卖点以绿色文字显示，已过期的买卖信号显示为黄色文字)。(请参考图 3-103)



( 上图 3-103 )

### 3.1.4. 分段功能(FD)

分段功能会自动绘制 **向上笔**(红色线条)、**向下笔**(绿色线条)、**向上/下段**(蓝色线条)、**向上/下 1F 走势类型**(黄色线条)、**段中枢**(紫色线框)、**向上段力度**(红色数字)、**向下段力度**(绿色数字), 显示基于段中枢的 123 买卖点提示(当下的 123 买点以红色文字显示、123 卖点以绿色文字显示, 已过期的买卖信号显示为黄色文字)。 ( 请参考图 3-104 )



( 图 3-104 )

### 3.1.5. 走势类型(ZSLX)

走势类型功能会自动绘制 **向上笔**(红色线条)、**向下笔**(绿色线条)、**向上/下段**(蓝色线条)、**向上/下走势类型**(黄色线条)、**走势中枢**(紫色线框)、**向上走势力度**(红色数字)、**向下走势力度**(绿色数字) ( 请参考图 3-105 )

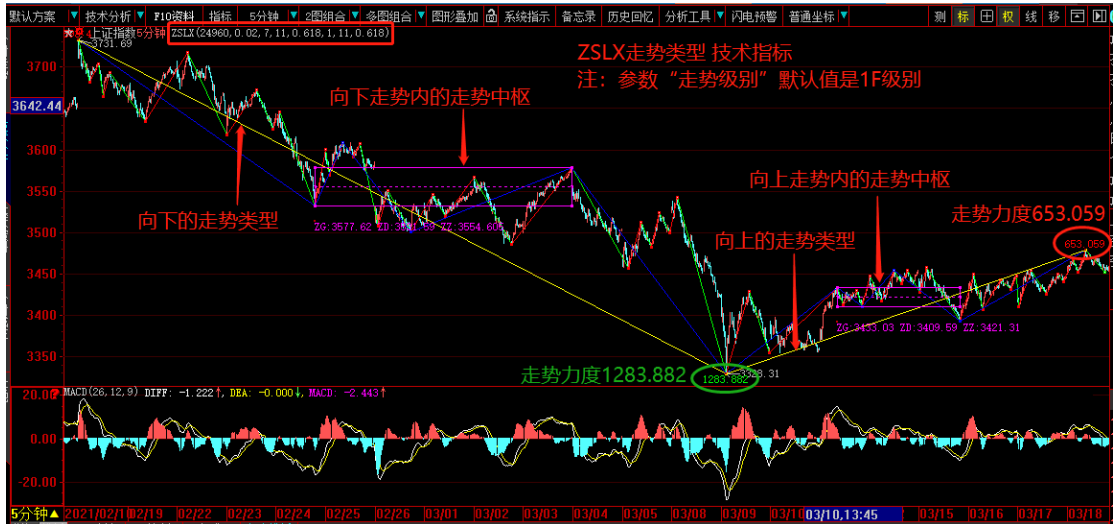

(图 3-105)

### 3.1.6. 分笔共振(FBGZ)

分笔共振会同时计算 1、5、15、30、60、240 分钟 K 线的笔、段、笔中枢、笔力度，并进行多周期共振分析，发现更加精准的多周期共振买卖点。分笔共振与分笔在 K 图上的表现一样，区别是：当下的即时买(或卖)信号，分笔共振要求比本周期（就是 K 线图上的周期）更大的 5、15、30、60、240 分钟任一周期也满足笔中枢 123 买(或卖)信号。

分笔共振功能会自动画出**向上笔**(红色线条)、**向下笔**(绿色线条)、**向上/下段**(蓝色线条)、**笔中枢**(紫色线框)、**向上笔力度**(红色数字)、**向下笔力度**(绿色数字)，显示基于笔中枢的 123 买卖提示（当下多周期共振的 123 买以红色显示、123 卖以绿色显示，而已过期的买卖信号显示为黄色）。（请参考图 3-106）



(图 3-106)

### 3.1.7. 全盘扫描选股

利用全盘扫描选股功能模块，用户可根据自身需求，自行选定多个股票，并快速筛选出符合条件的目标。金蝉 II 代高速引擎可以在 3 秒内完成对沪深全市场 4000 多只股票(每个票 500 根 K 线)的缠论量化分析。

### 3.1.8. 分笔买点选股

用户可对自定义的任意数量股票的历史 K 线进行自动分析，通过后台画笔、画段、建立笔中枢、计算笔力度，筛选出符合条件(基于笔中枢的 123 买)的相关股票。

以大智慧软件为例：用户可根据实际需求，选定任意数量以及周期的股票进行全盘扫描。

(请参考图 3-107)

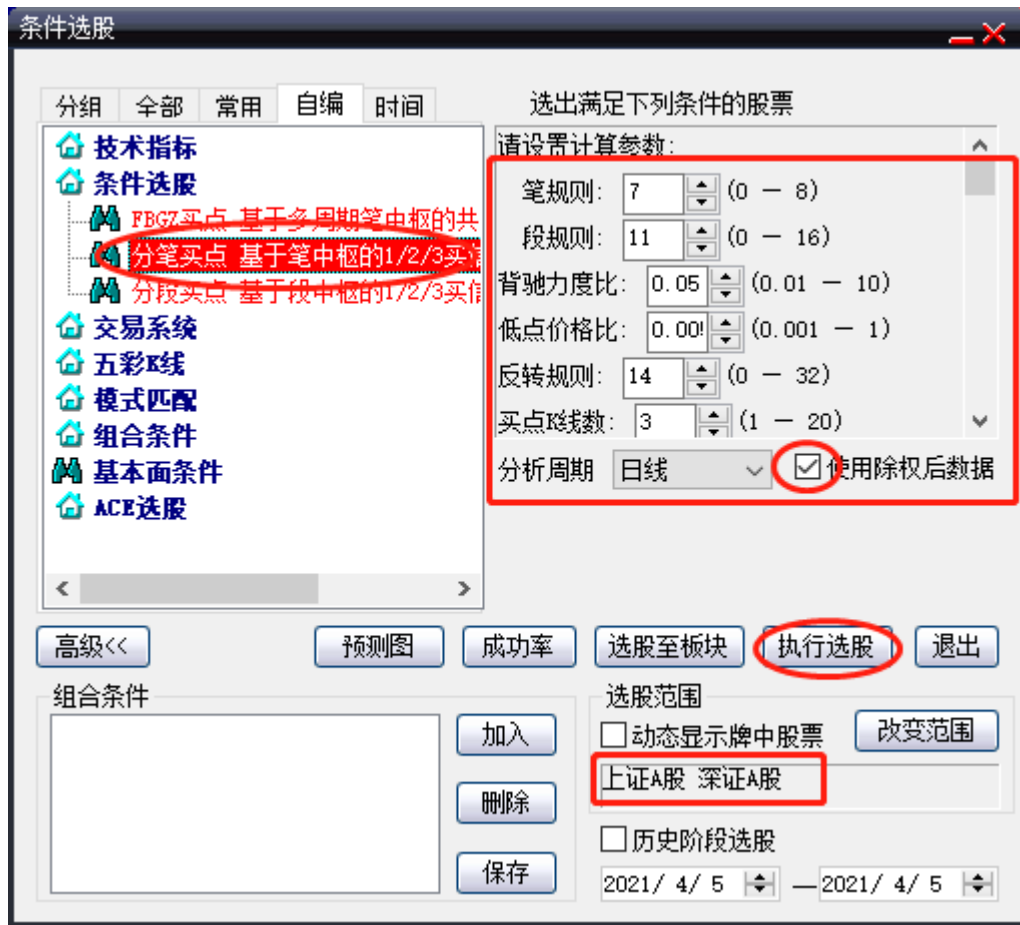

(图 3-107)

金蝉 II 代高速引擎在后台对所有选定股票的 K 线数据进行自动分析，通过后台画笔、画段、建立笔中枢、计算笔力度，完成扫描，筛选出符合条件的相关股票。(请参考图 3-108)



(图 3-108)

### 3.1.9. 分段买点选股

用户可对自定义的多只股票的历史 K 线进行自动分析, 通过后台画笔、画段、建立笔中枢/段中枢、计算笔力度/段力度, 筛选出符合条件(基于段中枢的 123 买)的相关股票。

以大智慧软件为例: 用户可根据实际需求, 选定任意数量以及周期的股票进行全盘扫描。

(请参看图 3-109)

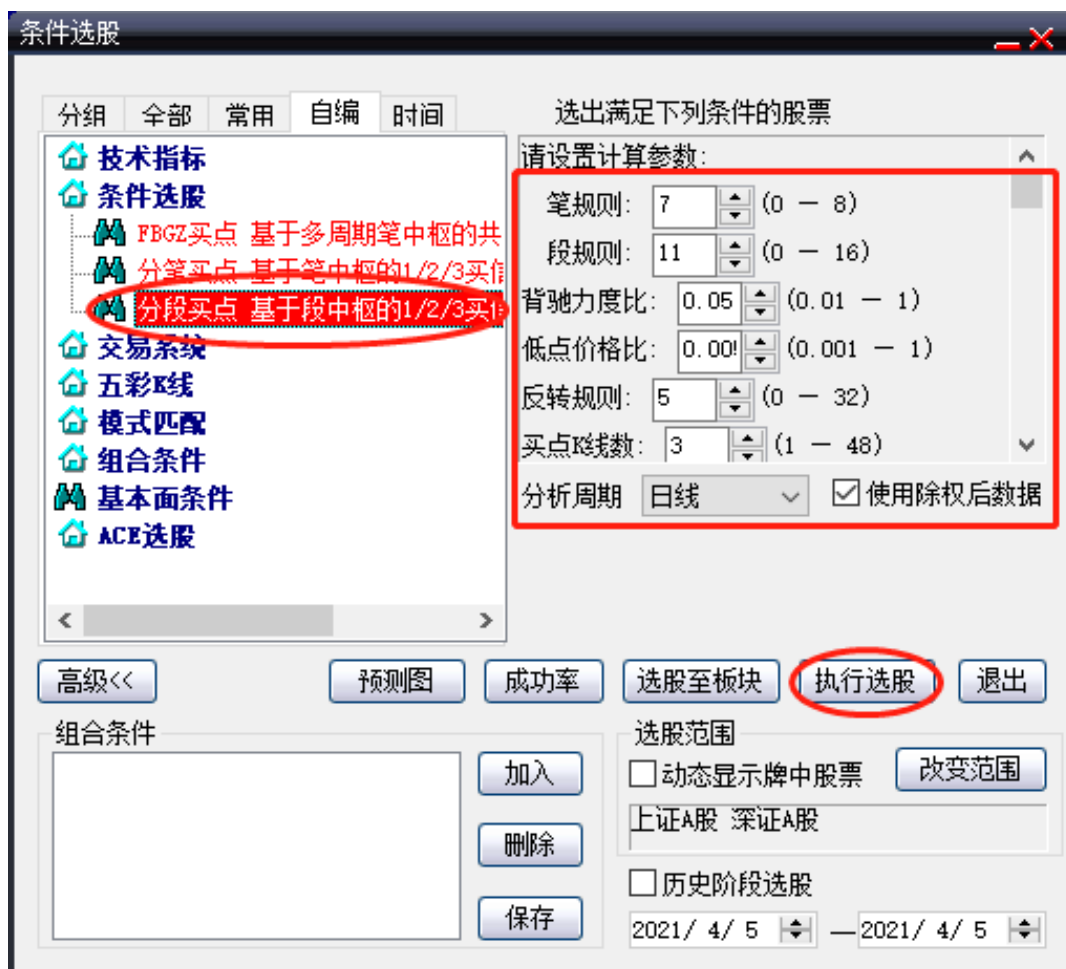

(图 3-109)

金蝉 II 代高速引擎在后台对所有选定股票的 K 线数据进行自动分析，通过后台画笔、画段、建立笔中枢/段中枢、计算笔力度/段力度，完成扫描，筛选出符合条件的相关股票。

(请参考图 3-110)



(图 3-110)

### 3.1.10. 分笔共振买点选股

用户可对自定义的多只股票的历史 K 线进行多周期自动分析, 通过后台多周期画笔、画段、建立笔中枢、计算笔力度, 筛选出符合条件(基于笔中枢的 123 买多周期共振)的相关股票。

以大智慧软件为例: 用户可根据实际需求, 选定任意数量以及周期的股票进行全盘扫描。

(请参考图 3-111)

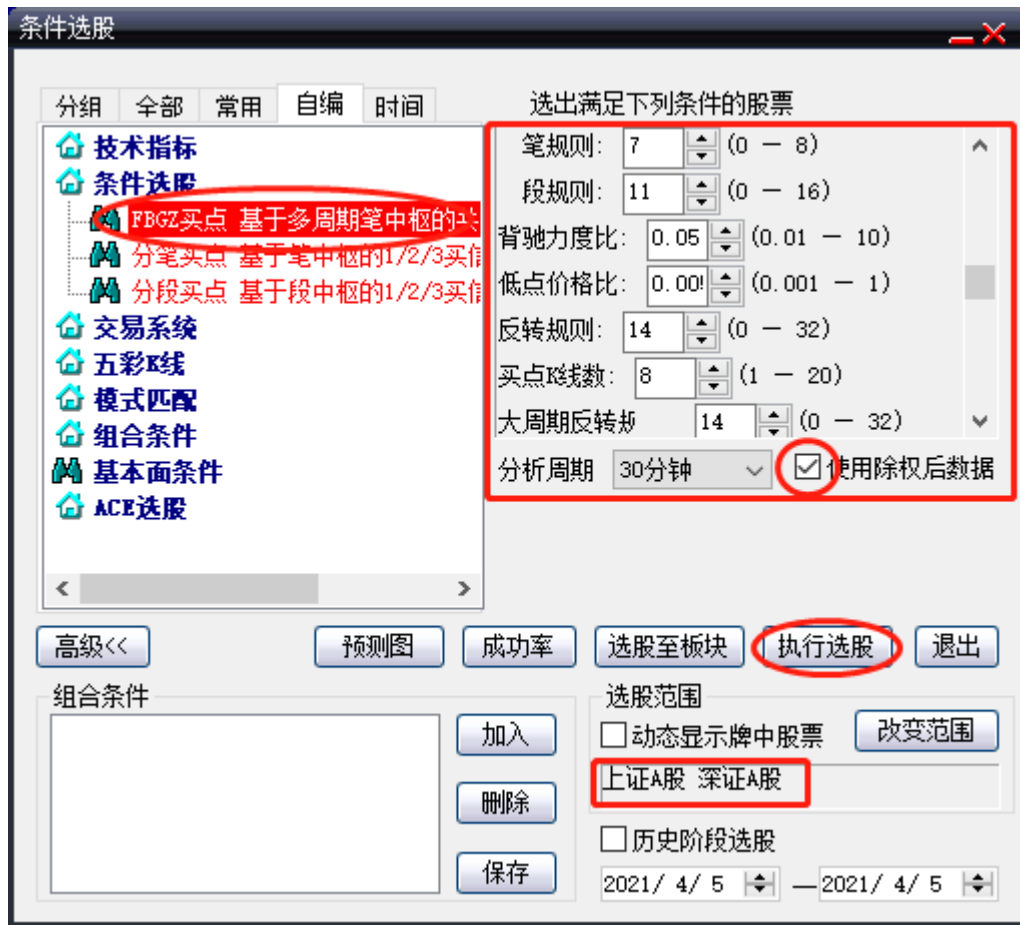

( 上图 3-111 )

金蝉 II 代高速引擎在后台对所有选定股票的 K 线数据进行多周期自动分析，通过后台多周期画笔、画段、建立笔中枢、计算笔力度，完成扫描，筛选出符合条件的相关股票。（请参考图 3-112）

序号	代码	名称	最新	涨跌	涨幅	换手率	量比	涨速	总额	总手	现手	最高	最低
1	300898	熊猫乳品	36.25	+0.35	0.97%								
2	603155	新亚强	35.20	+1.08	3.17%								
3	002940	昂利康	37.02	+0.42	1.15%								
4	002424	贵州百灵	7.73	-0.04	-0.51%								
5	300006	莱美药业	5.72	+0.04	0.70%								
6	300437	清水源	7.75	-0.08	-1.02%								
7	300258	精锻科技	11.17	+0.06	0.54%								
8	600027	华电国际	3.61	-0.07	-1.90%								
9	300023	宝德股份	8.38	-0.06	-0.71%								
10	600081	东风科技	11.09	-0.04	-0.36%								
11	300651	金陵体育	44.41	+0.01	0.02%								
12	688189	南新制药	39.78	+0.67	1.71%								

条件选股

选股完成! 选中数量: 12, 选中比例: 0.26%

选出满足下列条件的股票

笔规则: 7 (0 - 8)

段规则: 11 (0 - 16)

背驰力度比: 0.05 (0.01 - 10)

低点价格比: 0.00 (0.001 - 1)

反转规则: 14 (0 - 32)

买点均线数: 8 (1 - 20)

大周期反转规则: 14 (0 - 32)

分析周期: 30分钟  使用除权后数据

FBGZ买点 基于多周期笔中枢的共  
分笔买点 基于笔中枢的1/2/3买价  
分段买点 基于段中枢的1/2/3买价

高级<< 预测图 成功率 选股至板块 执行选股 退出

组合条件

加入 删除 保存

选股范围  
 动态显示牌中股票 改变范围  
上证A股 深证A股  
 历史阶段选股  
2021/ 4/ 5 - 2021/ 4/ 5

FBGZ买点 条件选股  
30分钟周期、反转规则取14  
筛选最近8根K内的123买信号  
上面方框里是选出的股票

(上图 3-112)

## 3.2. 通达信版本操作指南

### 3.2.1. 个股分析

#### 3.2.1.1. 分笔功能(FB)

启动通达信软件，打开任意 K 线图，键盘输入“FB”（请参考图 3-201）

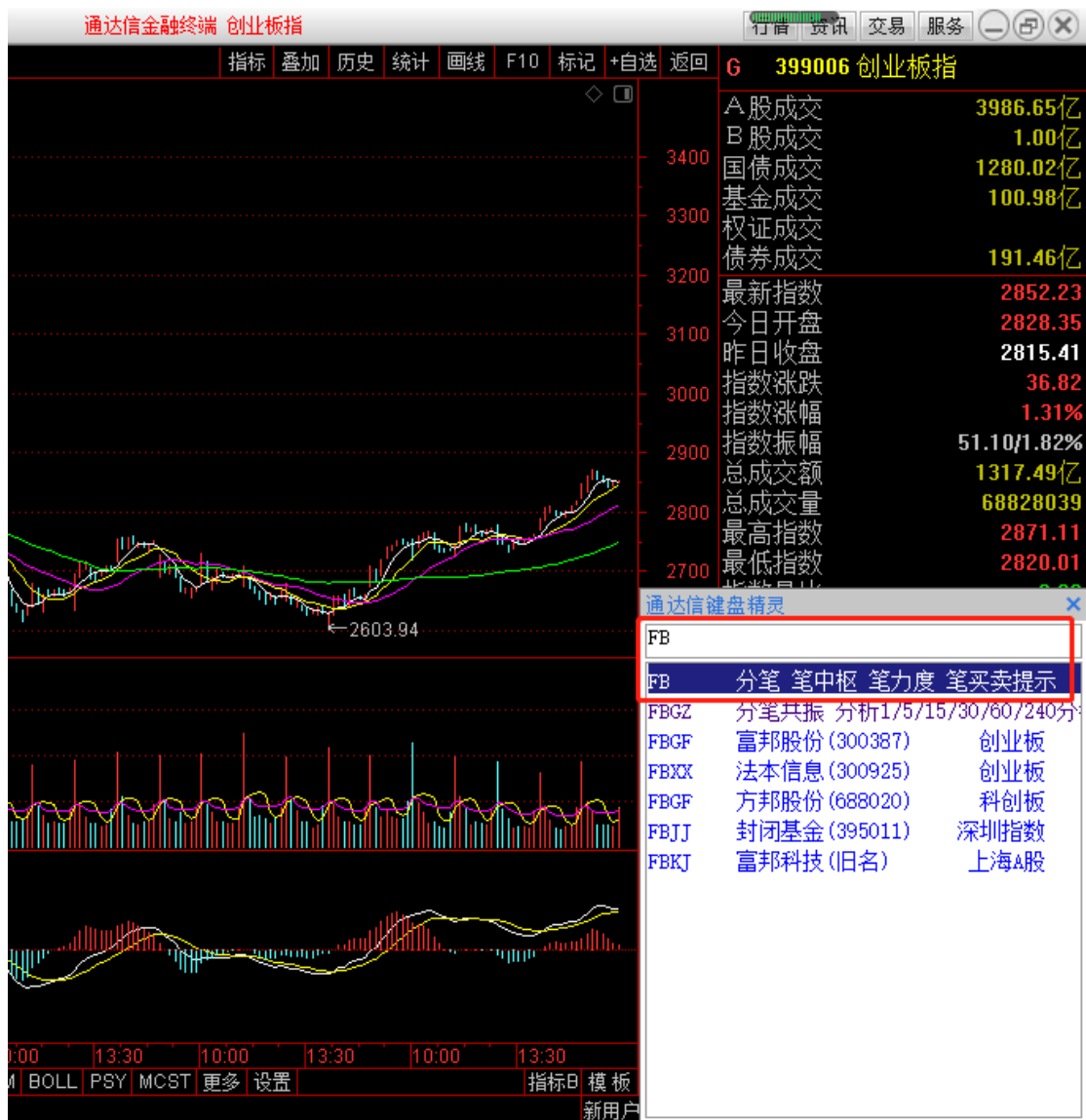

(图 3-201)

键入回车，可见如下分笔图形界面。（请参考图 3-202）

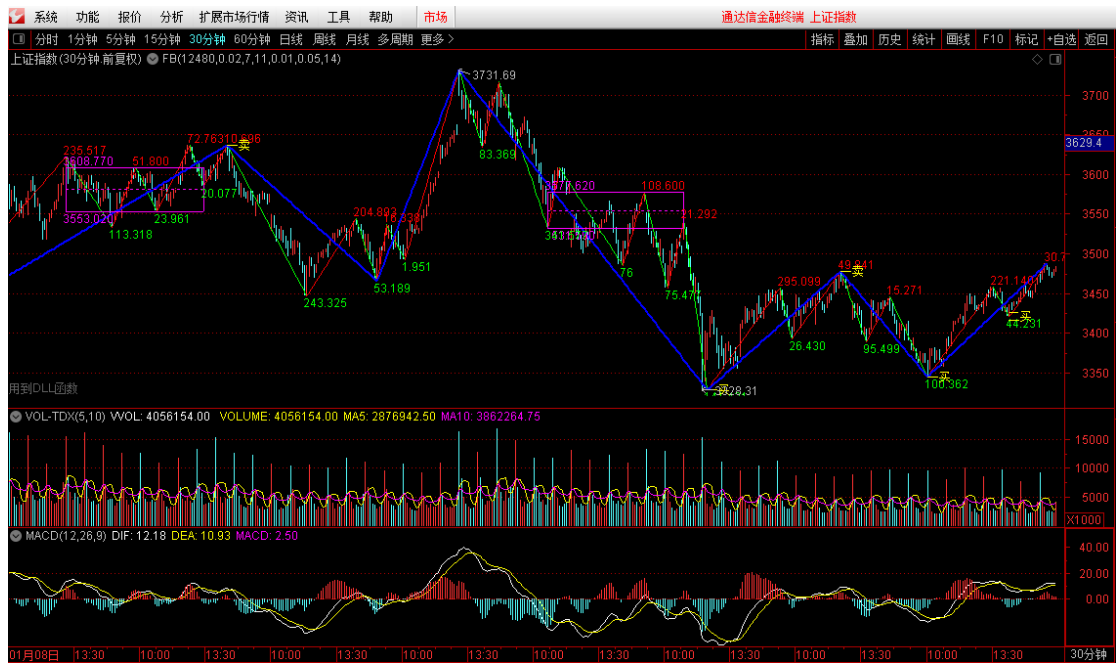

(图 3-202)

分笔功能会自动绘制 **向上笔**(红色线条)、**向下笔**(绿色线条)、**向上/下段**(蓝色线条)、**笔中**(紫色线框)、**向上笔力度**(红色数字)、**向下笔力度**(绿色数字)，显示基于笔中枢的 123 买卖点提示(当下的 123 买点以红色文字显示、123 卖点以绿色文字显示，已过期的买卖信号显示为黄色文字)。用户可通过点击左上角周期菜单来查看不同周期的分笔计算结果。(请参考图 3-203)

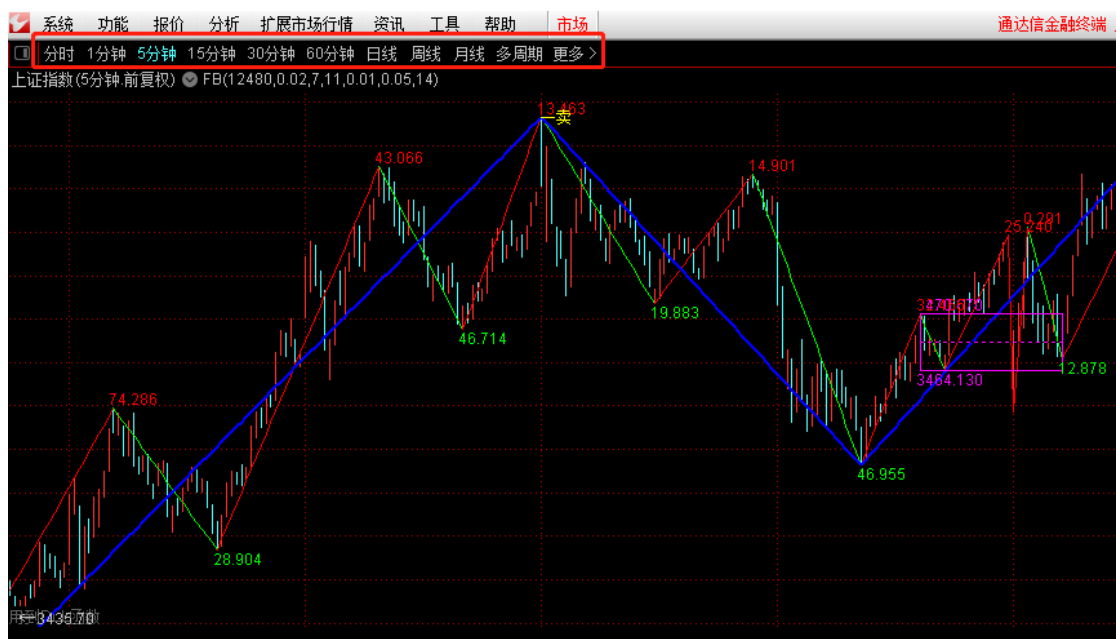

(图 3-203)

### 3.2.1.2. 分段功能(FD)

打开任意 K 线图，键盘输入“FD”（请参考图 3-204）



(图 3-204)

键入回车，可见如下分段图形界面。（请参考图 3-205）

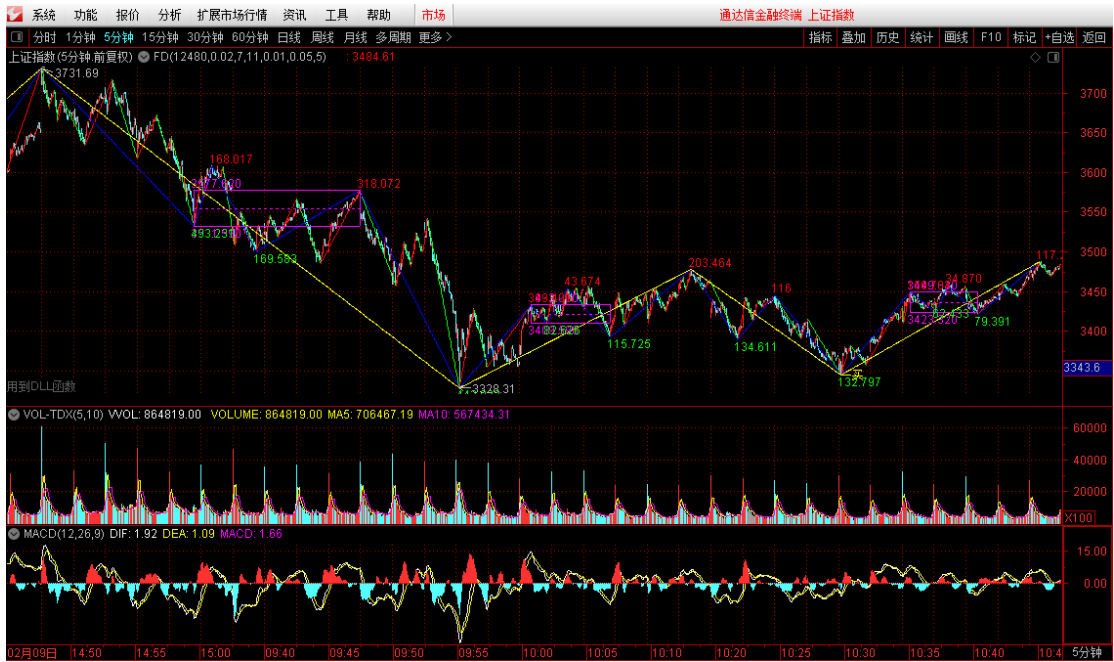

(图 3-205)

分段功能会自动绘制 向上笔(红色线条)、向下笔(绿色线条)、向上/下段(蓝色线条)、向上/下 1F 走势类型(黄色线条)、段中枢(紫色线框)、向上段力度(红色数字)、向下段力度(绿色数字), 显示基于段中枢的 123 买卖点提示(当下的 123 买点以红色文字显示、123 卖点以绿色文字显示, 已过期的买卖信号显示为黄色文字)。用户可通过点击左上角周期菜单来查看不同周期的分段计算结果。(请参考图 3-206)



(图 3-206)

### 3.2.1.3. 走势类型(ZSLX)

打开任意 K 线图，键盘输入“ZSLX”（请参考图 3-207）



(图 3-207)

键入回车，可见如下走势类型图形界面。（请参考图 3-208）



(图 3-208)

走势类型功能会自动绘制**向上笔(红色线条)**、**向下笔(绿色线条)**、**向上/下段(蓝色线条)**、**向上/下走势类型(黄色线条)**、**走势中枢(紫色线框)**、**向上走势力度(红色数字)**、**向下走势力度(绿色数字)**。用户可通过点击左上角周期菜单来查看不同周期的走势类型计算结果。(请参考图 3-209)



(图 3-209)

### 3.2.1.4. 分笔共振(FBGZ)

打开任意 K 线图，键盘输入 “FBGZ” （请参考图 3-210）



(图 3-210)

键入回车，可见如下分笔共振图形界面。（请参考图 3-211）



(图 3-211)

分笔共振功能会自动画出**向上笔**(红色线条)、**向下笔**(绿色线条)、**向上/下段**(蓝色线条)、**笔中枢**(紫色线框)、**向上笔力度**(红色数字)、**向下笔力度**(绿色数字)，显示基于笔中枢的 123 买卖提示 (当下多周期共振的 123 买以红色显示、123 卖以绿色显示，而已过期的买卖信号显示为黄色)

**注意：**

分笔共振功能会自动对当前 K 线进行多周期共振对比并输出结果。用户可通过周期菜单选择 K 线周期，当选择 5 分钟周期时，软件会自动对 5、15、30、60、240 分钟周期的 K 线进行迭代共振分析。用户需要注意 FBGZ 功能不会计算比选定周期更小的周期 K 线(如用户选择 30 分钟周期，软件将只进行 30、60、240 分钟 3 个周期的计算，而不计算 1、5、15 分钟周期)，我们建议用户在使用该功能时选择 5 分钟周期。

**3.2.2. 全盘扫描选股**

### 3.2.2.1. K 线数据准备

股票 K 线数据属于实时更新数据，同时由于各类软件的数据下载机制各有不同，我们建议用户每次在使用全盘扫描功能模块时尽量做到提前下载 K 线数据以保证分析结果的准确性。

选股在下载的本本地数据中进行，需确保数据完整，否则可能导致结果不准确。

选股周期用日线及以上周期时，需准备好日线数据；

选股周期用日线以下周期时，需准备好 5 分钟线数据。

打开“系统”菜单，选择“盘后数据下载”（请参考图 3-212）



(图 3-212)

在弹出的盘后数据下载界面中，选择沪深日线页面以便下载日线数据。勾选“日线 and 实时行情数据”选项可选择下载数据的时间范围。勾选“下载所有 AB 股类品种的日线数据”

选项代表下载所有 AB 股的数据，如只想下载特定的品种，可以反选此项并添加您想下载的品种代码即可（请参考图 3-213，3-214，3-215，3-216）



(图 3-213)



(图 3-214)



(图 3-215)

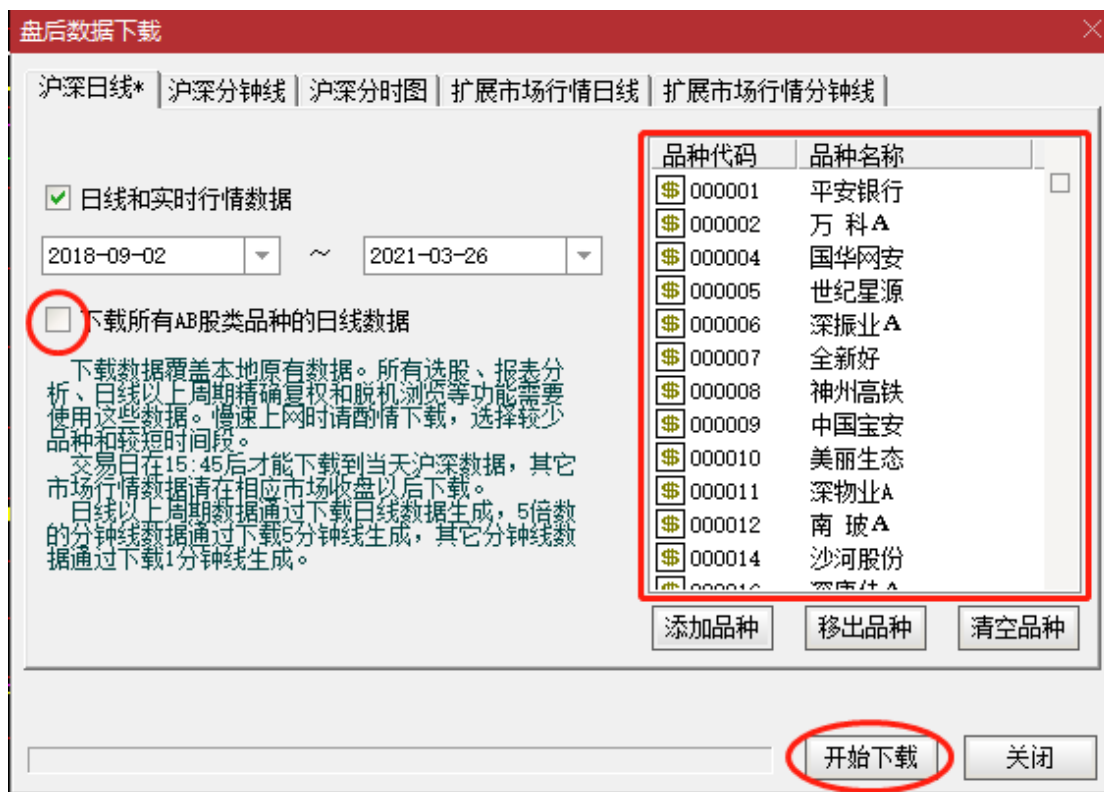

(图 3-216)

如需要进行更详细的数据分析，可以点击沪深分钟线页面，根据需要勾选“5分钟线数据”，选择完成后点击“开始下载”按钮下载数据。（请参考图 3-217）

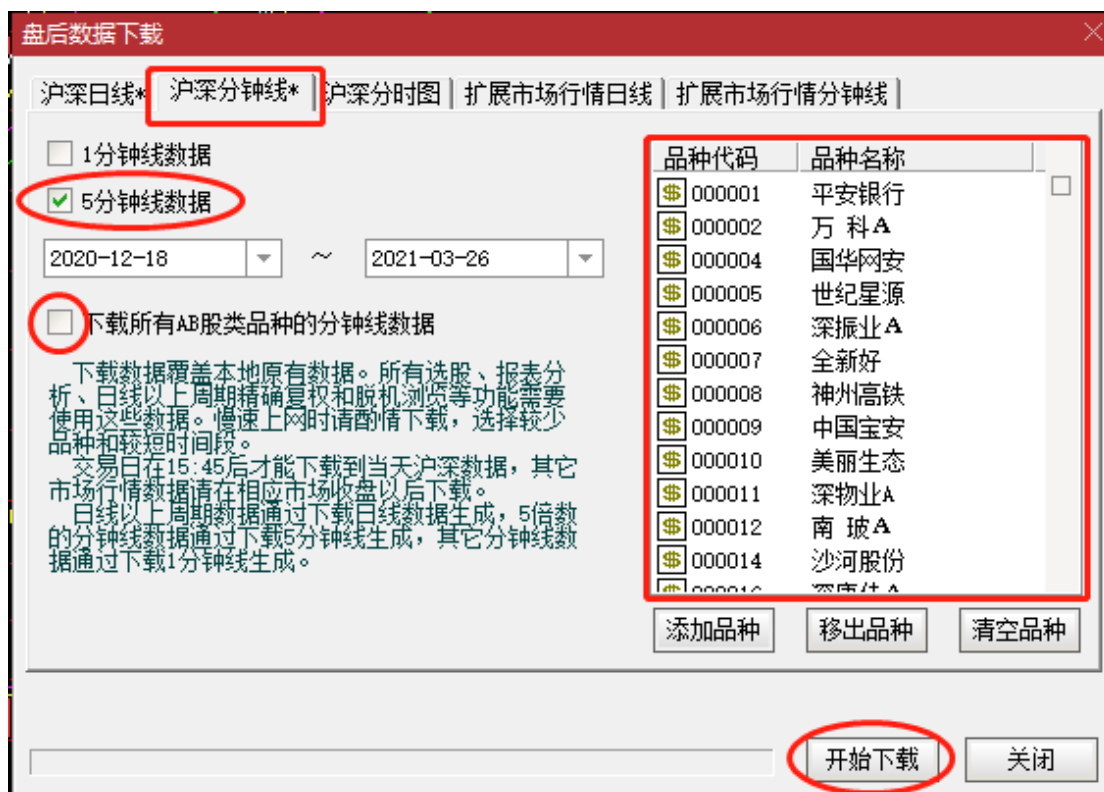

(图 3-217)

### 3.2.2.2. 分笔买点选股

用户可对自定义的任意数量股票的历史 K 线进行自动分析，通过后台画笔、画段、建立笔中枢、计算笔力度，筛选出符合条件(基于笔中枢的 123 买)的相关股票。

在通达信主窗口，选择“功能”->“选股器”->“条件选股”，或快捷键 Ctrl+T 打开“条件选股”界面。（请参考图 3-218）



(图 3-218)

进入“条件选股”界面（请参考图 3-219）



(图 3-219)

点击“条件选股公式”下拉框，选择“分笔买点”选项。（请参考图 3-220）

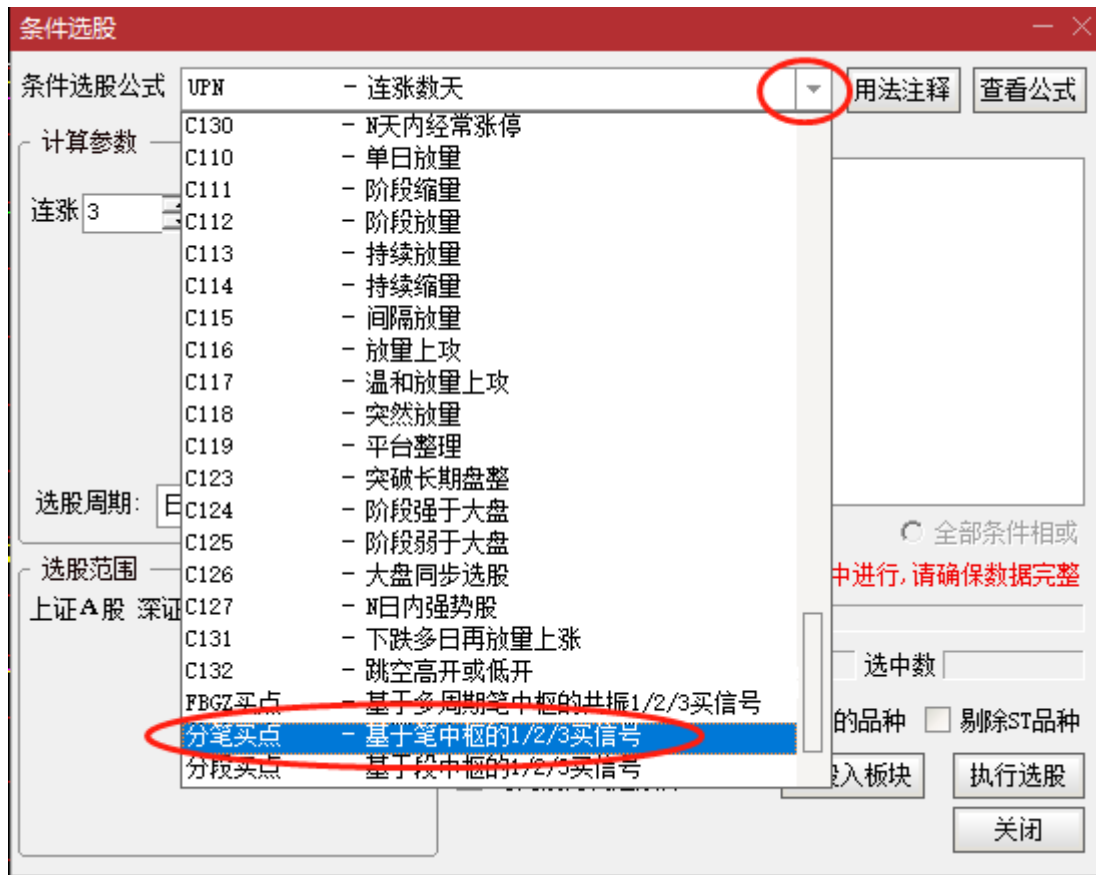

(图 3-220)

选中“分笔买点”条件选股公式。(请参考图 3-221)

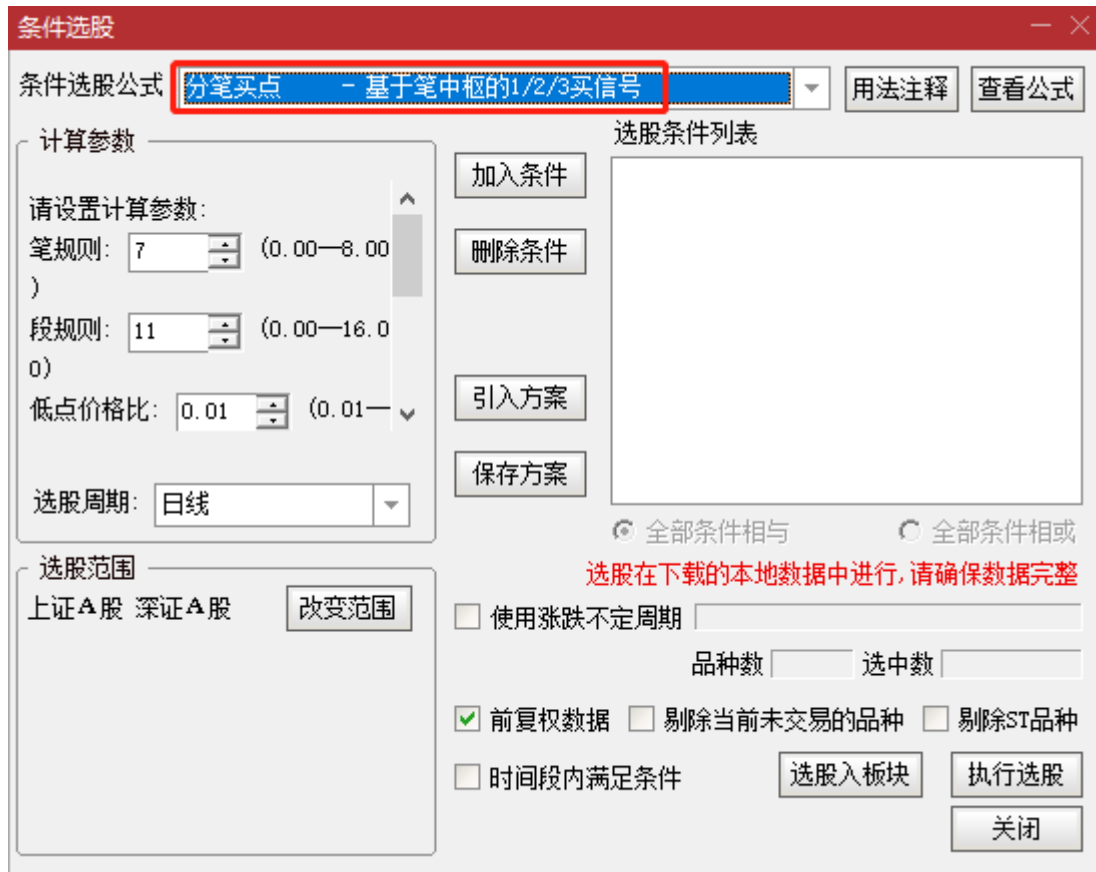

(图 3-221)

在该功能界面中，用户可根据自身需求同时选择多个股票（最多可支持全盘筛选）。

该选股公式包含以下参数：

笔规则 默认值 7

段规则 默认值 11

低点价格比 默认值 0.01

背驰力度比 默认值 0.05

反转规则 默认值 14

买点 K 线数 默认值 3

除了“买点 K 线数”，其它参数在用户未深入了解的情况下不建议进行修改。（具体参数教程请参看金蝉缠论量化软件高阶指南。）。

“买点 K 线数” 参数值可在 1-20 范围内进行调整。表示：“买点信号所在的 K 线时效位置范围”，数值越小，买点信号时效性越高，但筛选出的股票数量越少。以 30 分钟 K 线选股周期为例，当取值为 1 时，筛选结果只包含最近 30 分钟(1 \* 30 分)出现的买点信号。当取值为 20 时，筛选结果包含最近 600 分钟(20 \* 30 分)出现的买点信号。考虑到金融交易的实时性。我们将该参数默认为 3。用户可根据自身需求进行调整，但一般建议控制在 2-8 之间(比如日线筛选用 1~3；60 分钟线用 4；30 分钟线用 8。)

设置好选股周期、选股范围、选股参数，勾选“前复权数据”，点击“加入条件”，最后点击“执行选股”就可进行选股（请参考图 3-222）

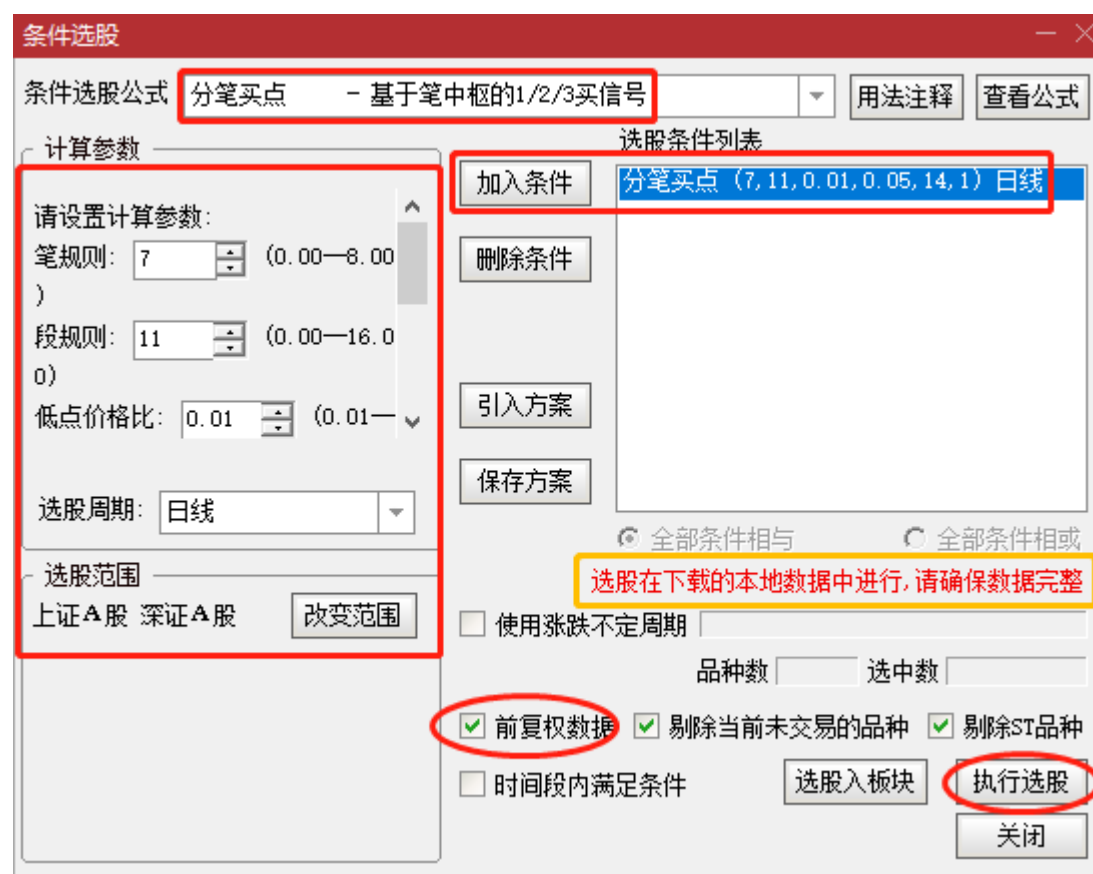

(图 3-222)

基于日线及以上周期的选股，点击“执行选股”时，如果弹出如下 日线数据下载提示框，请用户确保已下载好了需要的日线数据，这里选择**不下载**(即点击“否”按钮)（请参考图 3-223）

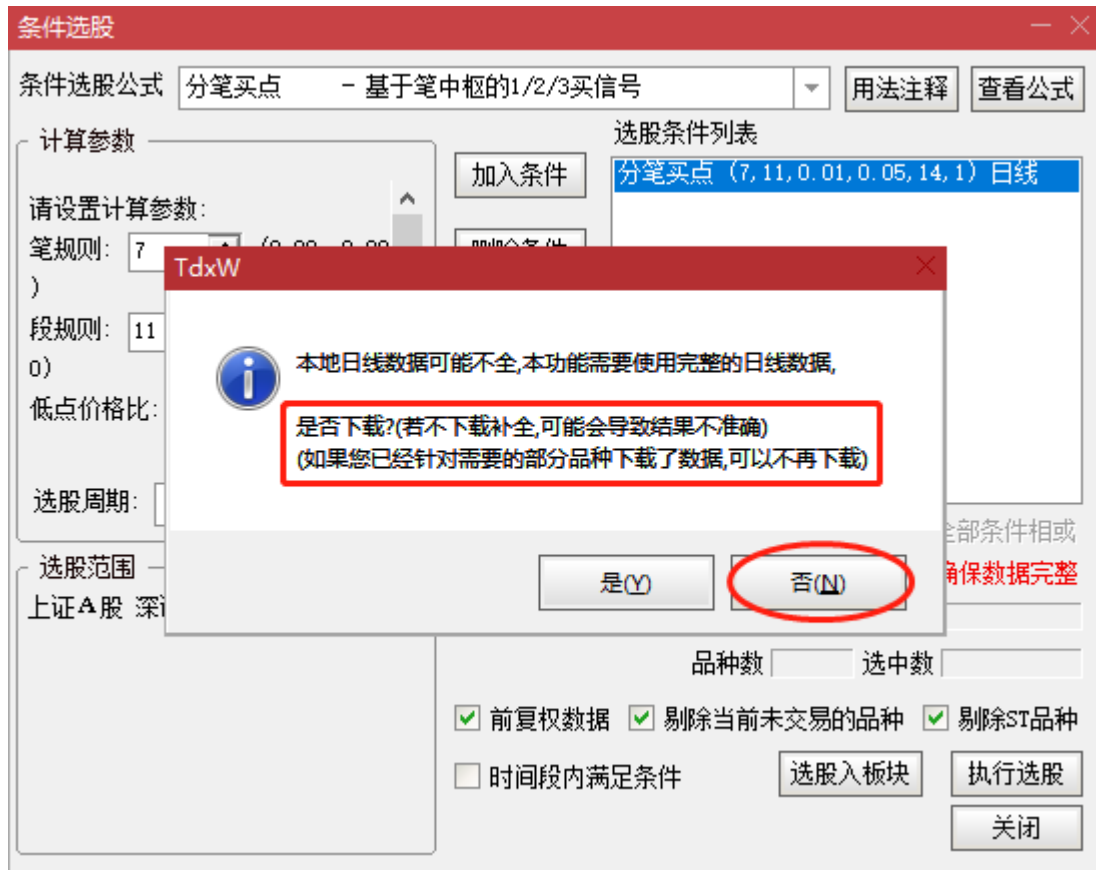

(图 3-223)

基于日线以下周期的选股，点击“执行选股”时，如果弹出如下本地分钟线数据不全的警告提示。请用户确保已下载好了需要的5分钟线数据，这里选择继续(即点击“确定”按钮)。(请参考图 3-224 3-225)

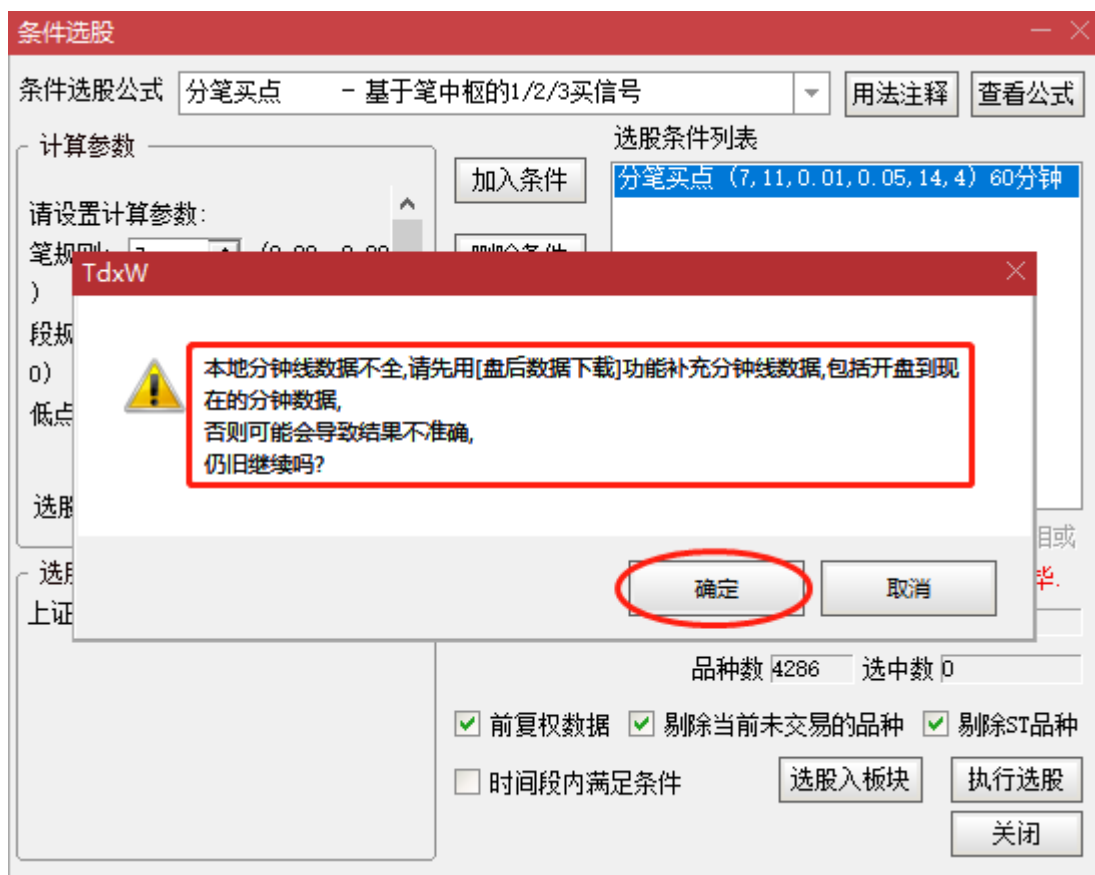

(图 3-224)

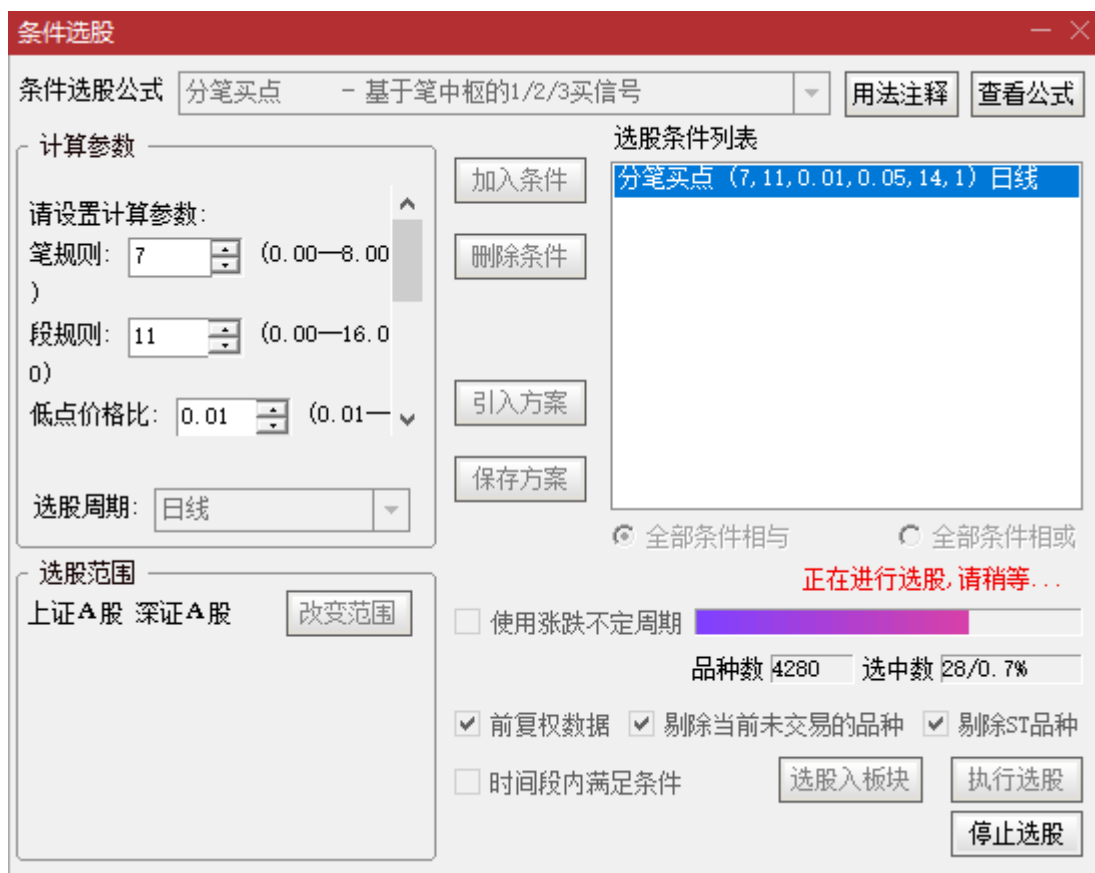

(图 3-225)

根据用户的电脑配置不同，整个分析过程会耗时 1-15 秒，请用户耐心等待。分析完成

后，会显示结果界面。（请参考图 3-226）

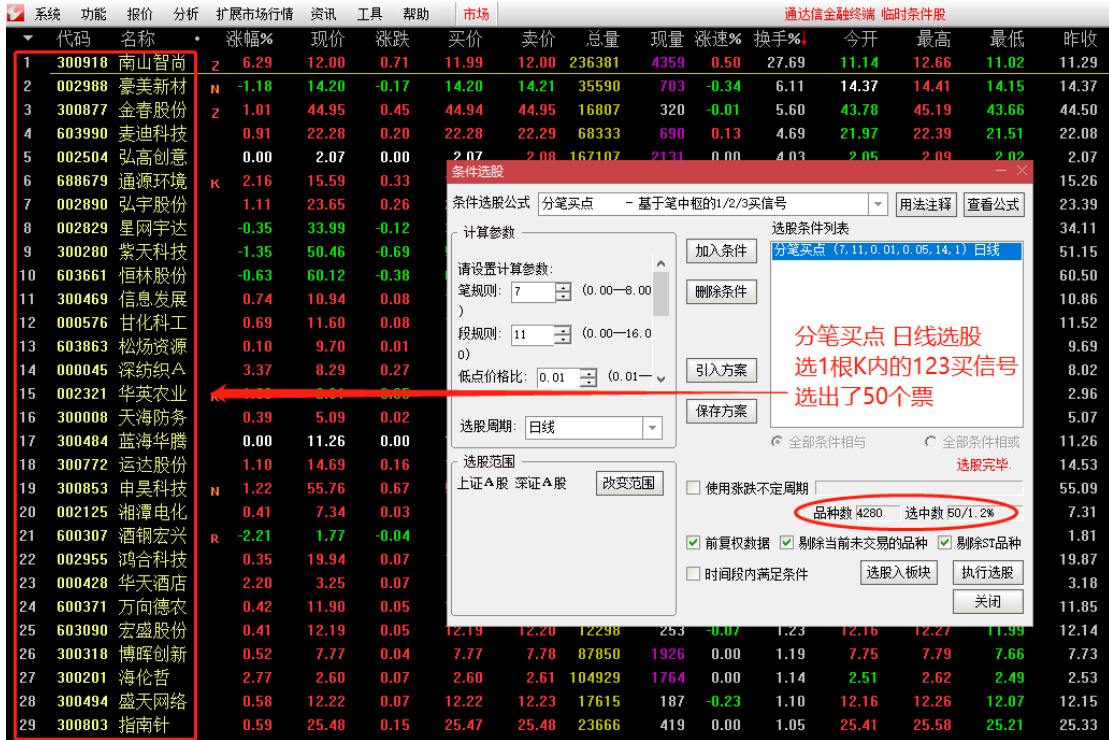

(图 3-226)

### 3.2.2.3. 分段买点选股

“功能” -> “选股器” -> “条件选股”，或快捷键 Ctrl+T 打开 “条件选股” 界面，点 “条件选股公式” 下拉框，选中 “分段买点” 条件选股公式。（请参考图 3-227，3-228）

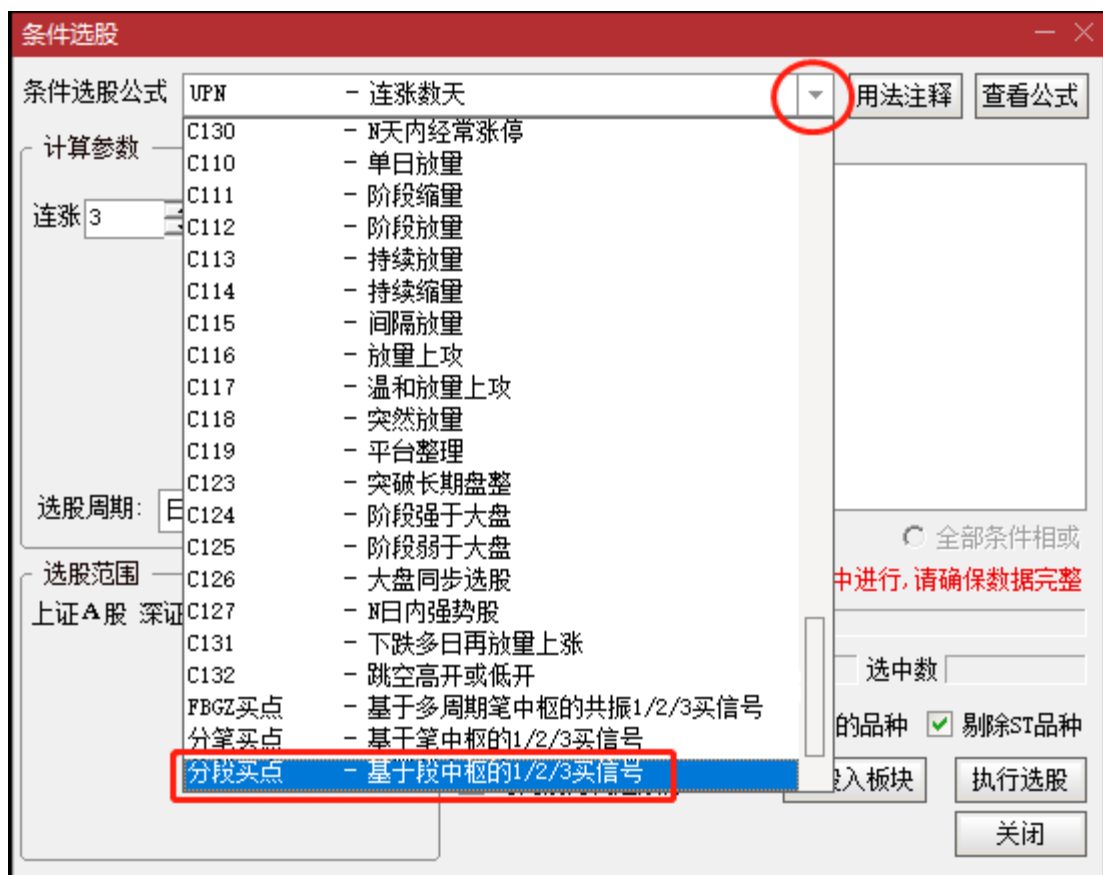

(图 3-227)

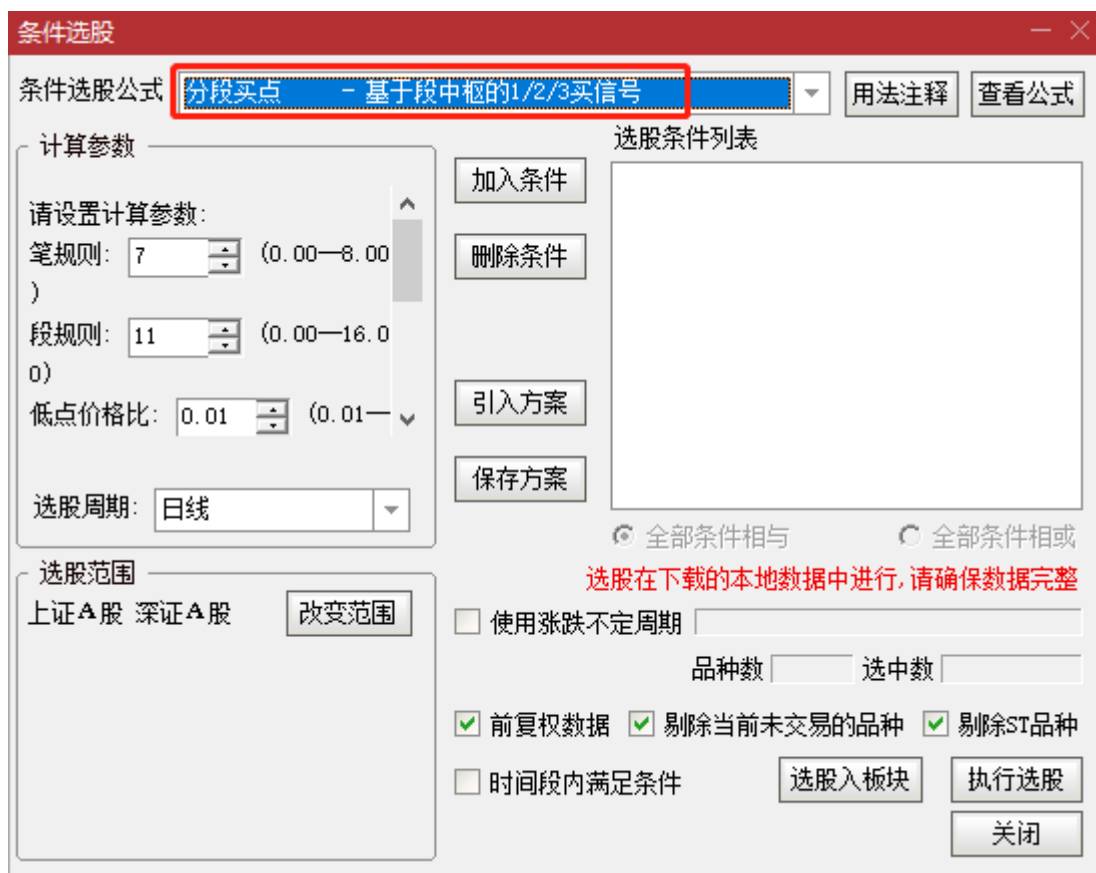

(图 3-228)

在该功能界面中，用户可根据自身需求同时选择多个股票（最多可支持全盘筛选）

该选股公式包含以下参数：

笔规则 默认值 7

段规则 默认值 11

低点价格比 默认值 0.01

背驰力度比 默认值 0.05

反转规则 默认值 5

买点 K 线数 默认值 3

除了“买点 K 线数”，其它参数在用户未深入了解的情况下不建议进行修改。

“买点 K 线数”参数值可在 1-20 范围内进行调整。表示：“买点信号所在的 K 线时效位置范围”，数值越小，买点信号时效性越高，但筛选出的股票数量越少。以 30 分钟 K 线选股周期为例，当取值为 1 时，筛选结果只包含最近 30 分钟(1 \* 30 分)出现的买点信号。当取值为 20 时，筛选结果包含最近 600 分钟(20 \* 30 分)出现的买点信号。考虑到金融交易的实时性。我们将该参数默认为 3.用户可根据自身需求进行调整，但一般建议控制在 2-8 之间(比如日线筛选用 1~3；60 分钟线用 4；30 分钟线用 8)。

设置好选股周期、选股范围、选股参数，勾选“前复权数据”，点击“加入条件”，最后点击“执行选股”就可进行选股。（请参考图 3-229，3-230）



图 3-229



(图 3-230)

根据用户的电脑配置不同，整个分析过程会耗时 1-15 秒，请用户耐心等待。分析完成

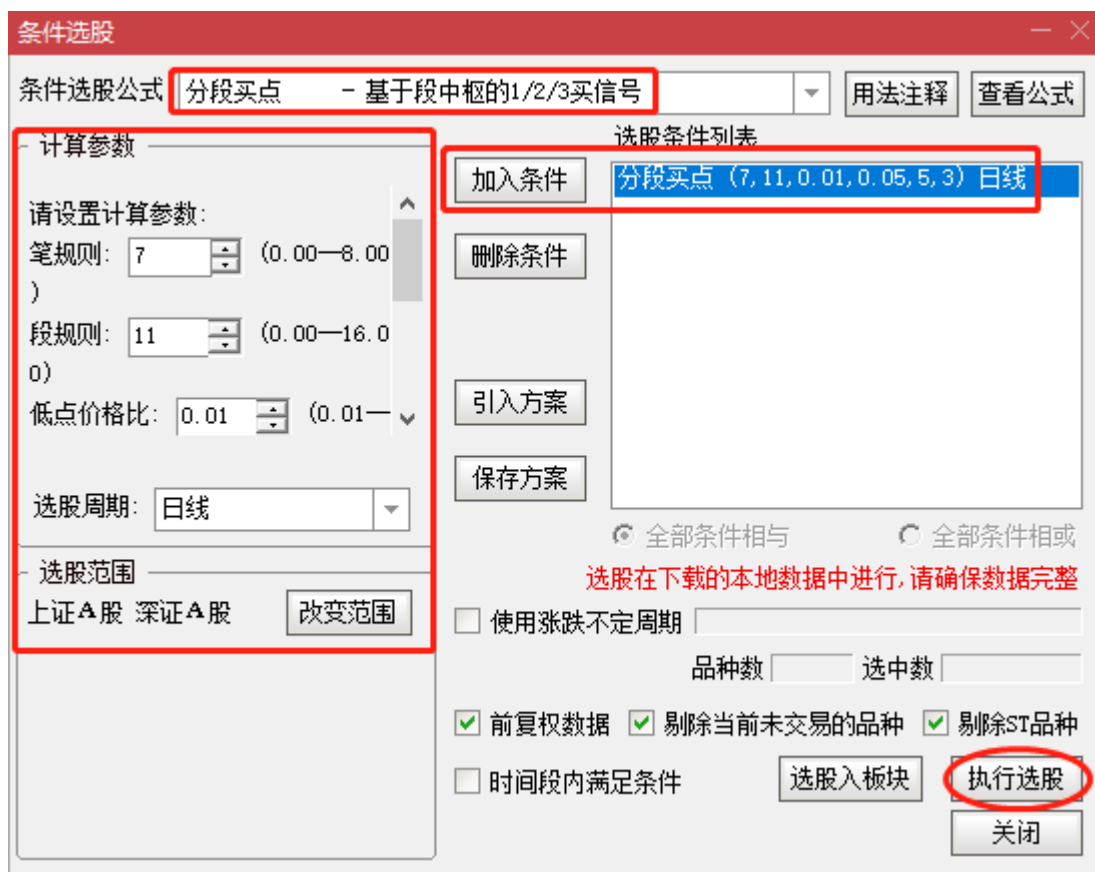
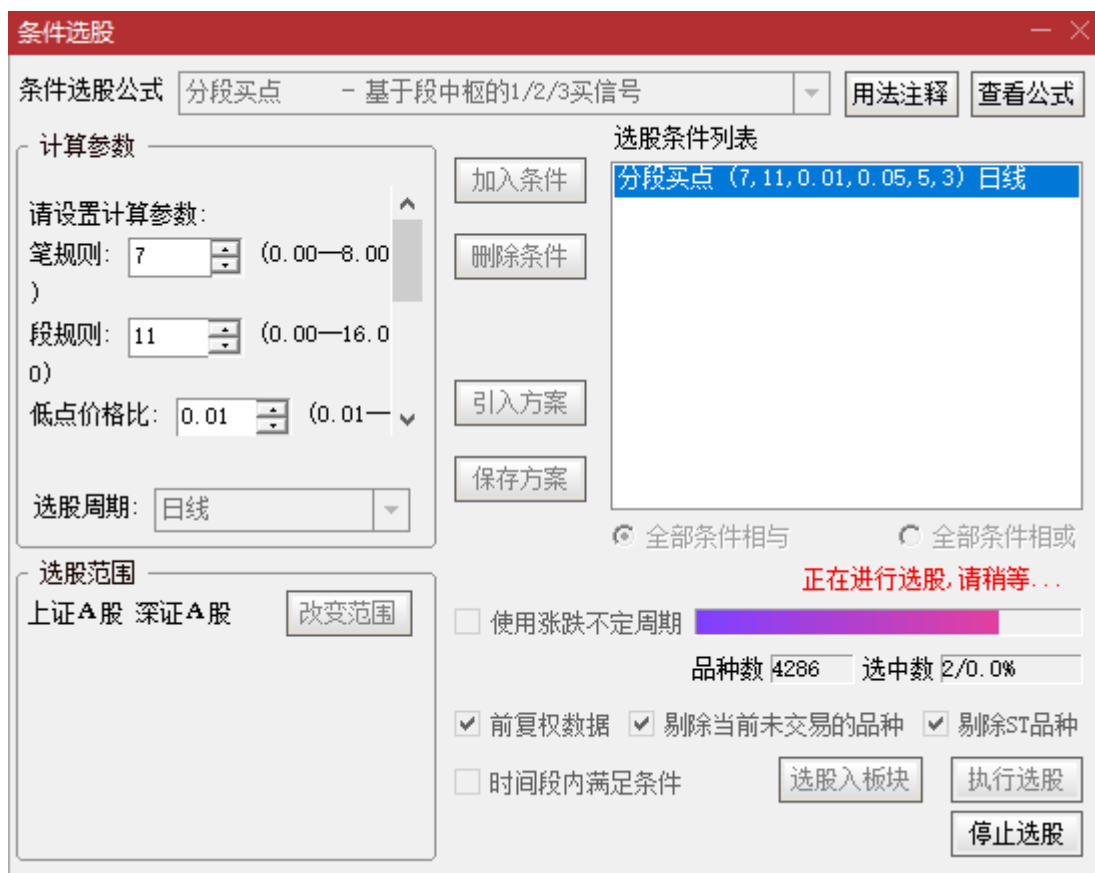
后，会显示结果界面。（请参考图 3-231）

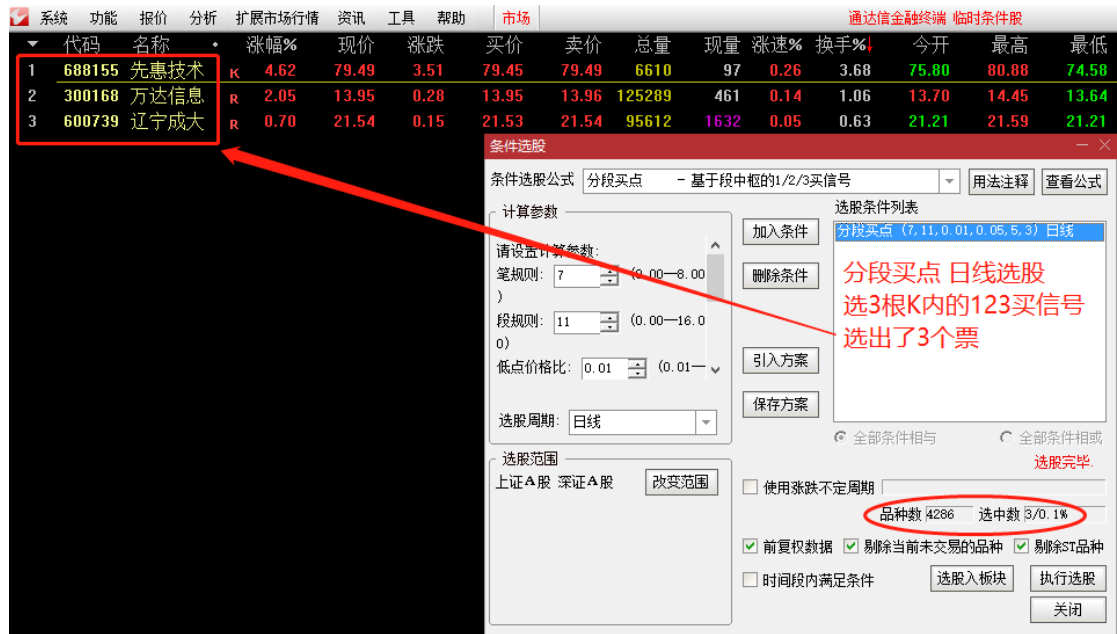

(图 3-231)

### 3.2.2.4. 分笔共振 (FBGZ) 买点选股

“功能” -> “选股器” -> “条件选股”，或快捷键 Ctrl+T 打开 “条件选股” 界面，点击 “条件选股公式” 下拉框，选中 “FBGZ 买点” 条件选股公式。（请参考图 3-232 ,3-233）

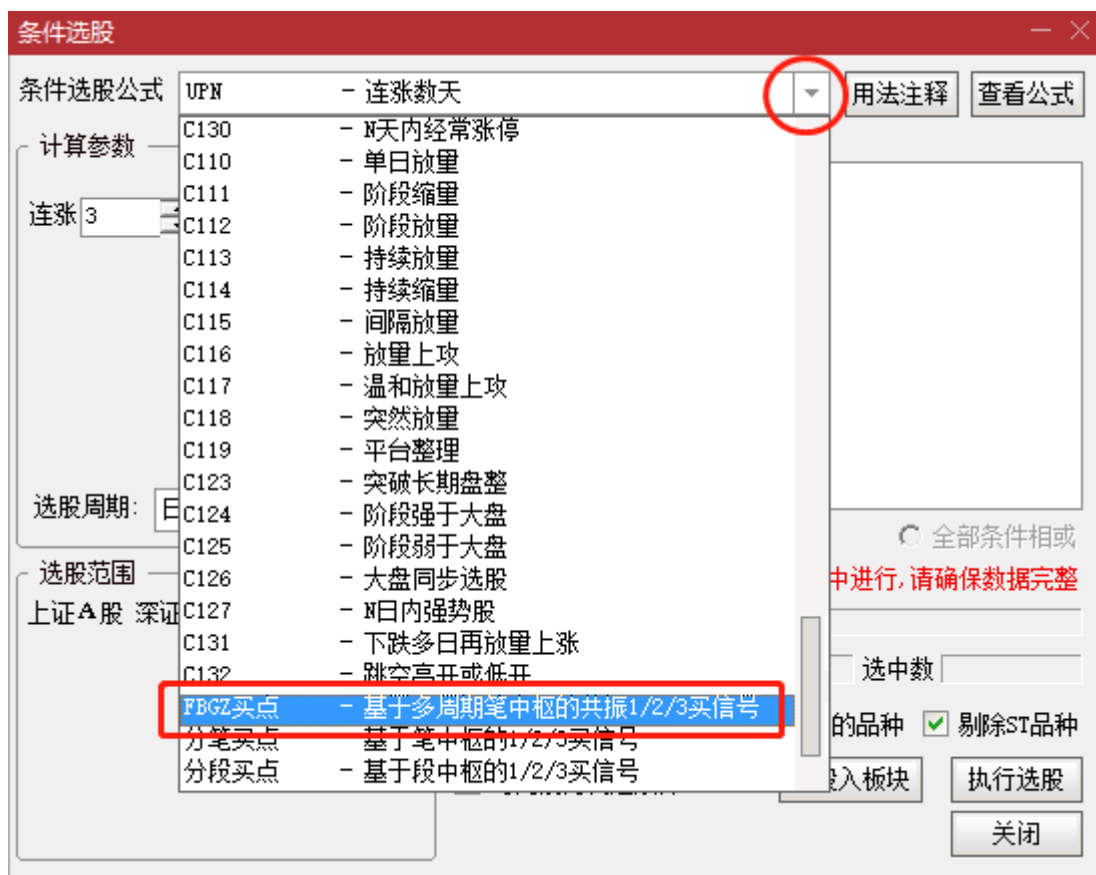

(图 3-232)

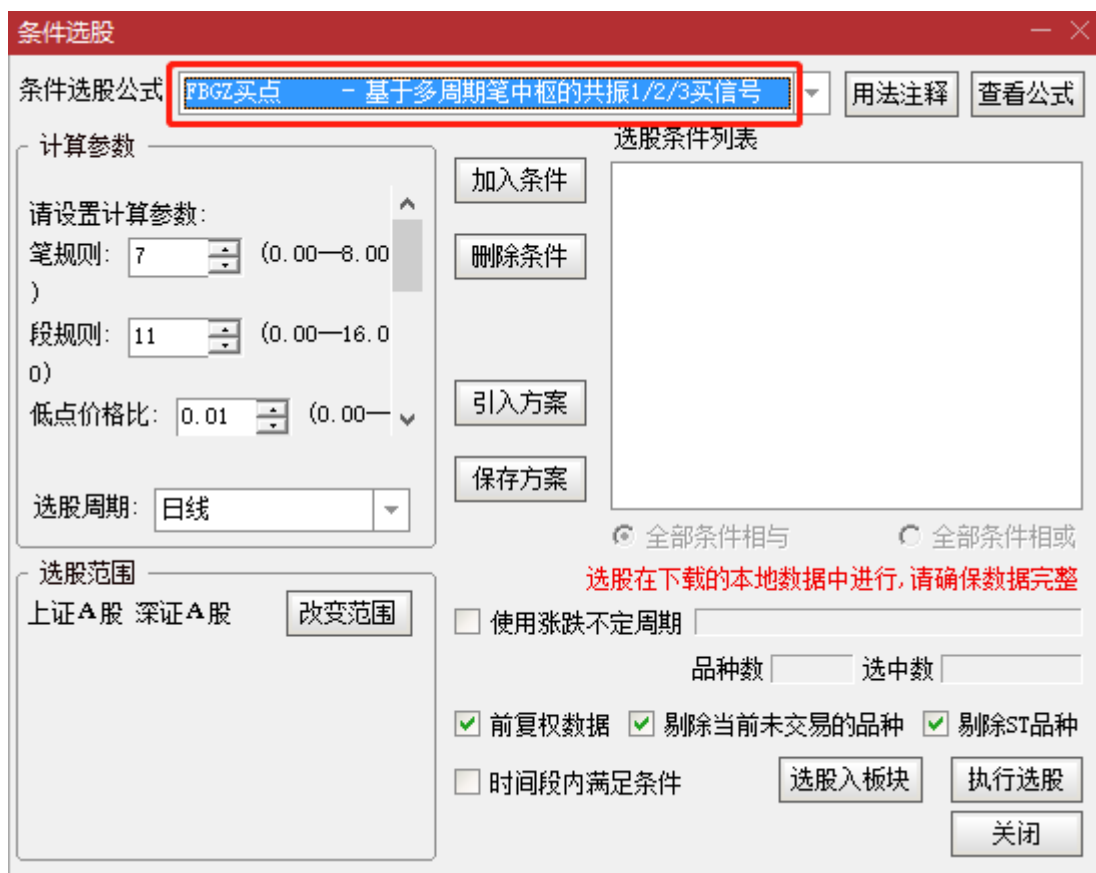

( 上图 3-233 )

在该功能界面中，用户可根据自身需求同时选择多个股票（最多可支持全盘筛选）

该选股公式包含以下参数：

笔规则 默认值 7

段规则 默认值 11

低点价格比 默认值 0.01

背驰力度比 默认值 0.05

反转规则 默认值 14

大周期反转规则 默认值 14

买点 K 线数 默认值 3

除了“买点 K 线数”，其它参数在用户未深入了解的情况下不建议进行修改。

设置好选股周期(注意：这里必须选用日线以下周期，建议用 5/15/30 分钟周期)、选股范围、选股参数，勾选“前复权数据”，点击“加入条件”，最后点击“执行选股”就可进行选股。（请参考图 3-234，3-235）

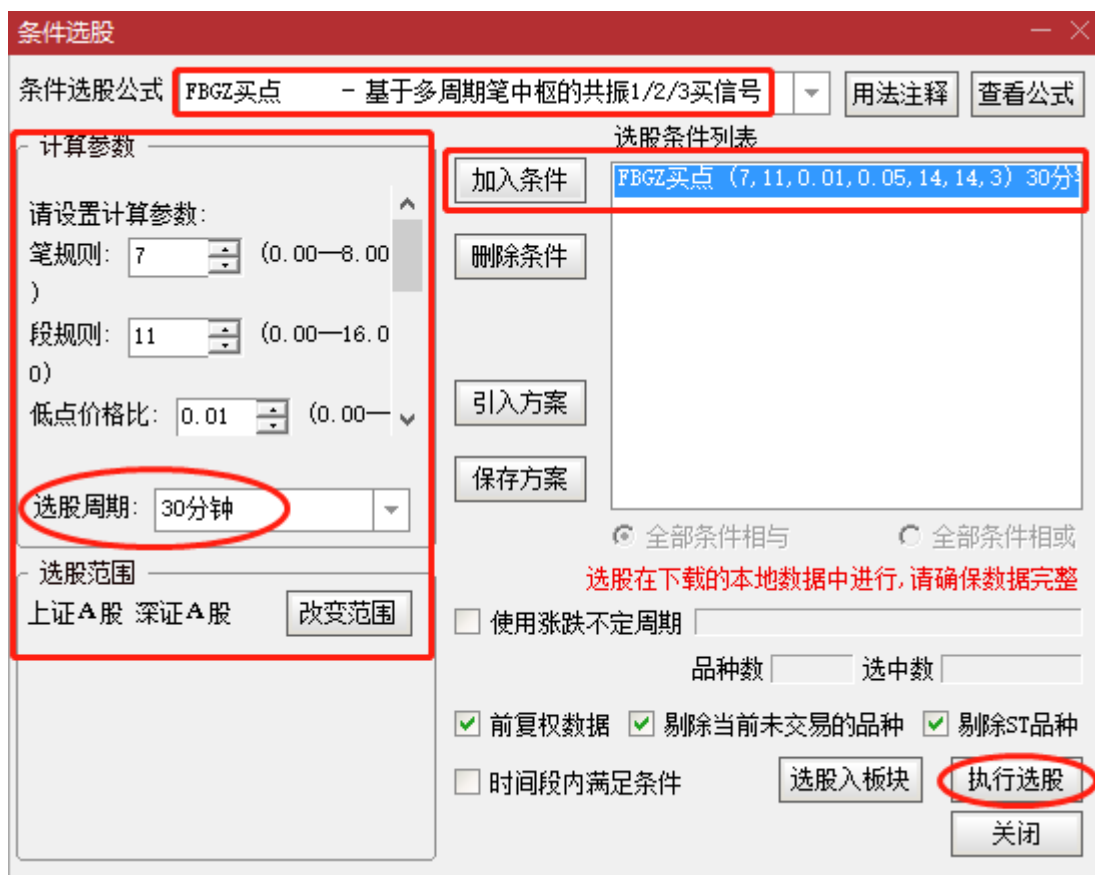

(图 3-234)

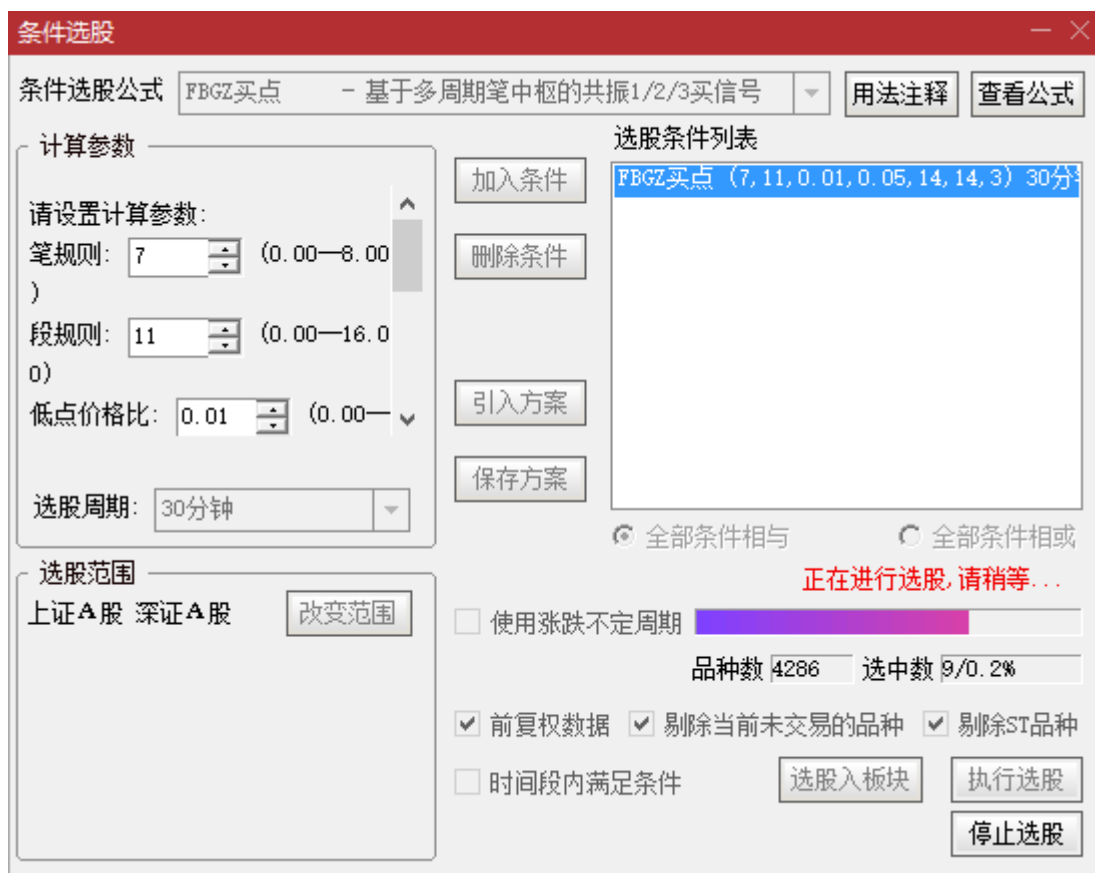

(图 3-235)

根据用户的电脑配置不同，整个分析过程会耗时 1-15 秒，请用户耐心等待。分析完成

后，会显示结果界面。（请参考图 3-236）



(图 3-236)

### 3.3. 大智慧版本操作指南

#### 3.3.1. 个股分析

##### 3.3.1.1. 分笔(功能 FB)

启动大智慧软件，打开任意 K 线图，键盘输入“FB”（请参考图 3-301）



(图 3-301)

键入回车，可见如下分笔图形界面。（请参考图 3-302）



(图 3-302)

分笔功能会自动绘制 向上笔(红色线条)、向下笔(绿色线条)、向上/下段(蓝色线条)、笔

中枢(紫色线框)、向上笔力度(红色数字)、向下笔力度(绿色数字), 显示基于笔中枢的 123 买卖点提示(当下的 123 买点以红色文字显示、123 卖点以绿色文字显示, 已过期的买卖信号显示为黄色文字)。用户可通过键盘输入数字 1、2、3、...、8 后键入回车来查看不同周期的分笔计算结果。(请参考图 3-303)



(图 3-303)

### 3.3.1.2. 分段功能(FD)

打开任意 K 线图, 键盘输入 “FD” (请参考图 3-304)



分段功能会自动绘制 向上笔(红色线条)、向下笔(绿色线条)、向上/下段(蓝色线条)、向上/下 1F 走势类型(黄色线条)、段中枢(紫色线框)、向上段力度(红色数字)、向下段力度(绿色数字), 显示基于段中枢的 123 买卖点提示(当下的 123 买点以红色文字显示、123 卖点以绿色文字显示, 已过期的买卖信号显示为黄色文字)。用户可通过键盘输入数字 1、2、3、...、8 后键入回车来查看不同周期的分段计算结果。

### 3.3.1.3. 走势类型(ZSLX)

打开任意 K 线图, 键盘输入 “ZSLX” ( 请参考图 3-306 )



( 图 3-306 )

键入回车, 可见如下走势类型图形界面。( 请参考图 3-307 )



(图 3-307)

走势类型功能会自动绘制 **向上笔**(红色线条)、**向下笔**(绿色线条)、**向上/下段**(蓝色线条)、**向上/下走势类型**(黄色线条)、**走势中枢**(紫色线框)、**向上走势力度**(红色数字)、**向下走势力度**(绿色数字)。用户可通过键盘输入数字 1、2、3、...、8 后键入回车来查看不同周期的走势类型计算结果。

### 3.3.1.4. 分笔共振(FBGZ)买点选股

打开任意 K 线图，键盘输入“FBGZ”。（请参考图 3-308）



(图 3-308)

键入回车，可见如下分笔共振图形界面。（请参考图 3-309）



(图 3-308)

分笔共振功能会自动画出**向上笔**(红色线条)、**向下笔**(绿色线条)、**向上/下段**(蓝色线条)、**笔中枢**(紫色线框)、**向上笔力度**(红色数字)、**向下笔力度**(绿色数字),显示基于笔中枢的 123 买卖提示 ( **当下多周期共振的 123 买**以红色显示、**123 卖**以绿色显示, **而已过期的买卖信号**显示为黄色 )

### **注意：**

分笔共振功能会自动对当前 K 线进行多周期共振对比并输出结果。用户可通过周期菜单选择 K 线周期,当选择 5 分钟周期时,软件会自动对 5、15、30、60、240 分钟周期的 K 线进行迭代共振分析。用户需要注意 FBGZ 功能不会计算比选定周期更小的周期 K 线(如用户选择 30 分钟周期,软件将只进行 30、60、240 分钟 3 个周期的计算,而不计算 1、5、15 分钟周期),我们建议用户在使用该功能时选择 5 分钟周期。

## **3.3.2. 全盘扫描选股**

### **3.3.2.1. K 线数据准备**

股票 K 线数据属于实时更新数据,同时由于各类软件的数据下载机制各有不同,我们建议用户每次在使用全盘扫描功能模块时尽量做到提前下载 K 线数据以保证分析结果的准确性。

选股在下载的本本地数据中进行,需确保数据完整,否则可能导致结果不准确。

选股周期用日线及以上周期时,需准备好日线数据;

选股周期用日线以下周期时,需准备好 5 分钟线数据。

在大智慧软件中,选择“常用”->“下载数据”,或键盘输入“XZSJ”后回车打开“下载数据”界面。(请参考图 3-309 3-310)



(图 3-309)

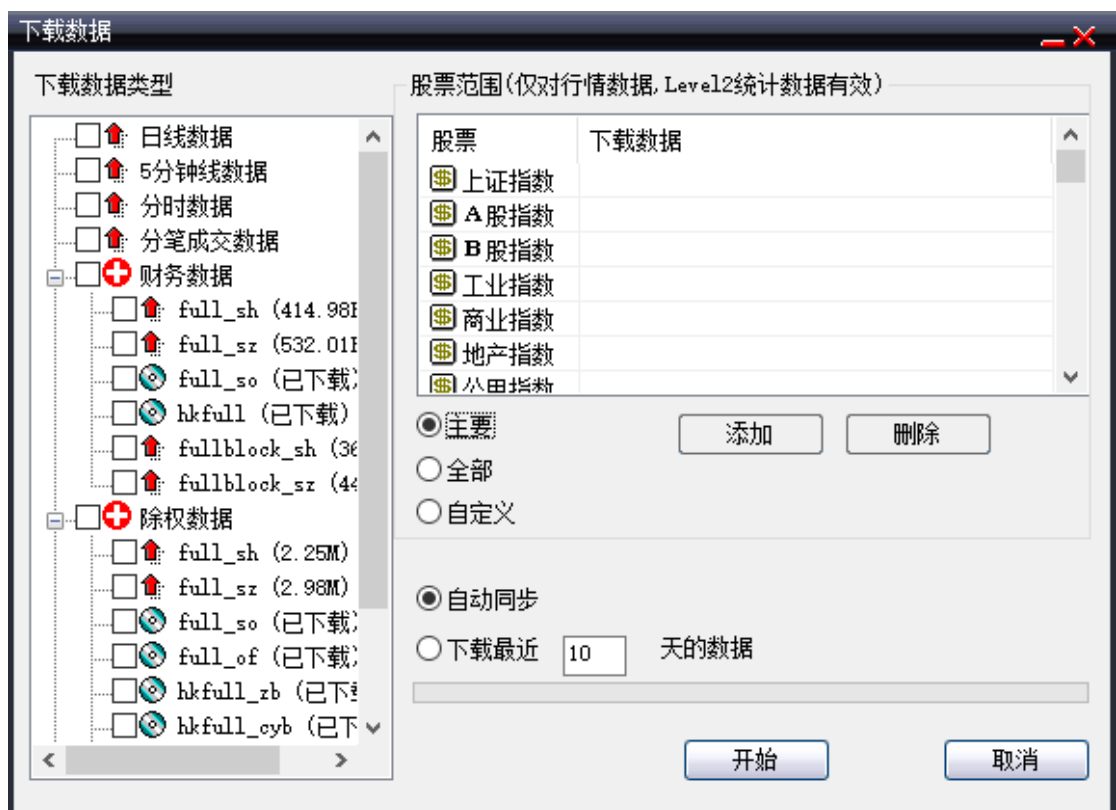

(图 3-310)

在下载数据界面中，点击“自定义” ->“添加”，打开“品种范围”选择界面。（请参考图 3-311）

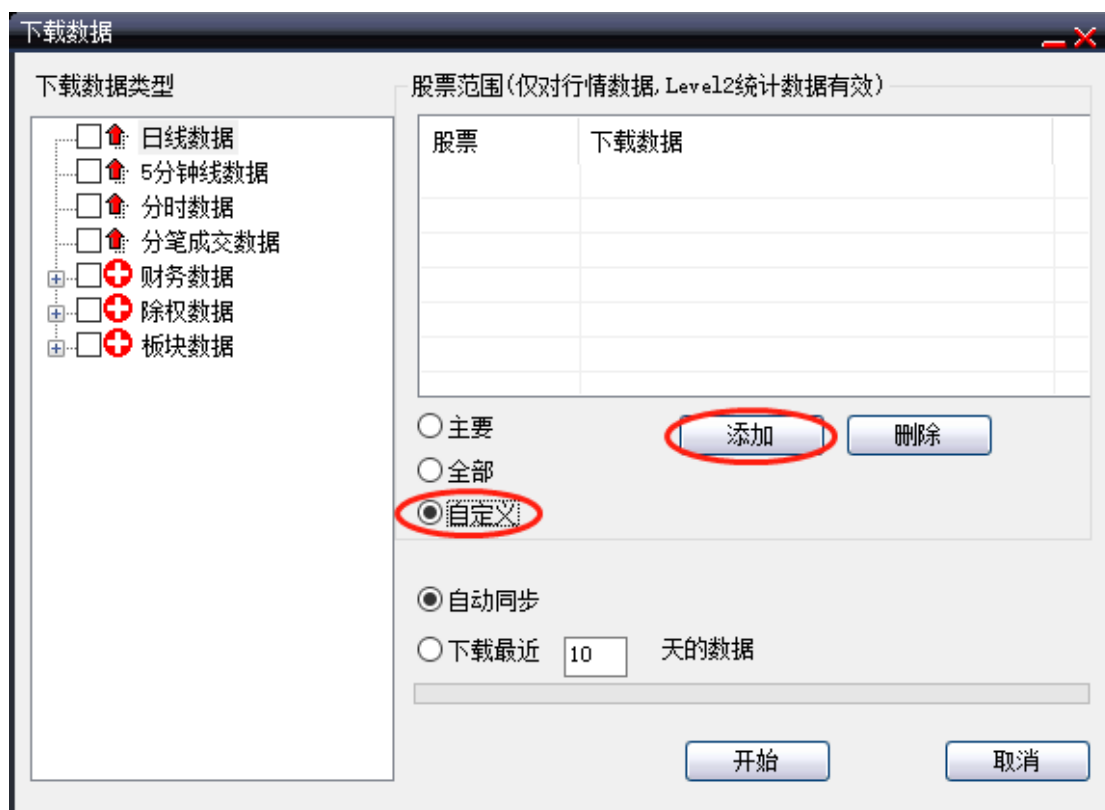

(图 3-311)

在“品种范围”选择界面中，用户可根据自身需求选择上证 A 股、深圳 A 股后，点击“确定”。（请参考图 3-312 3-313）

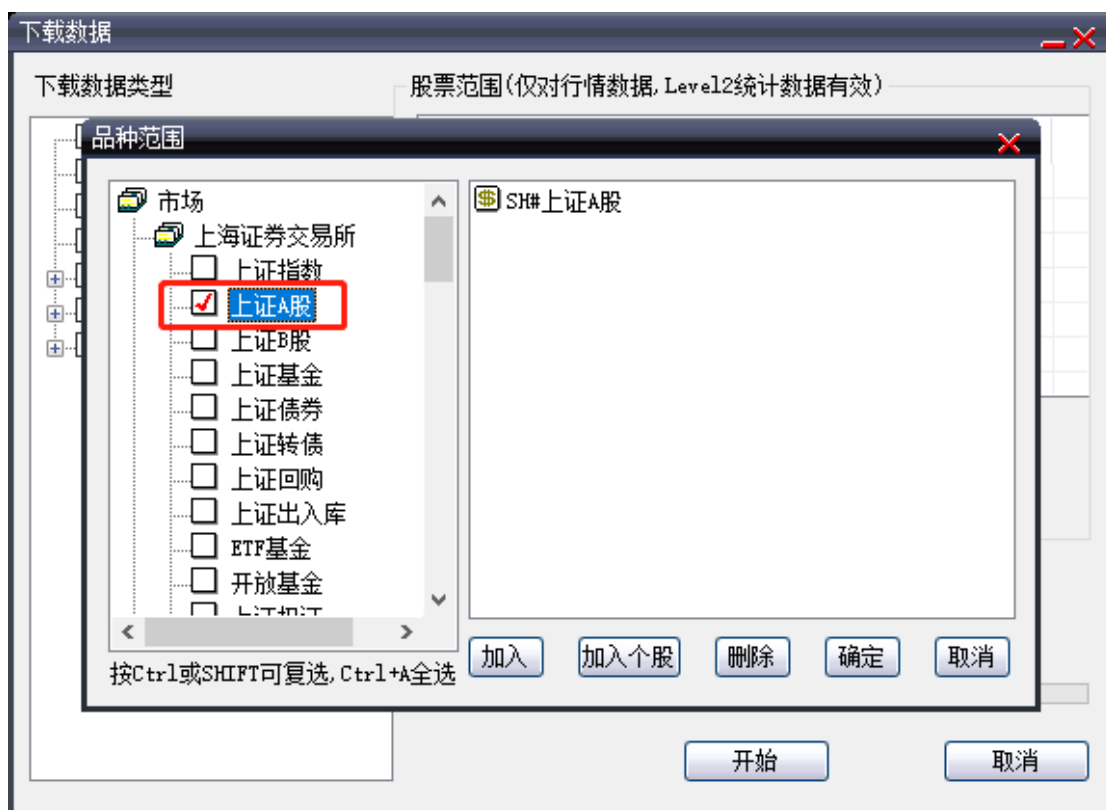

(图 3-312)

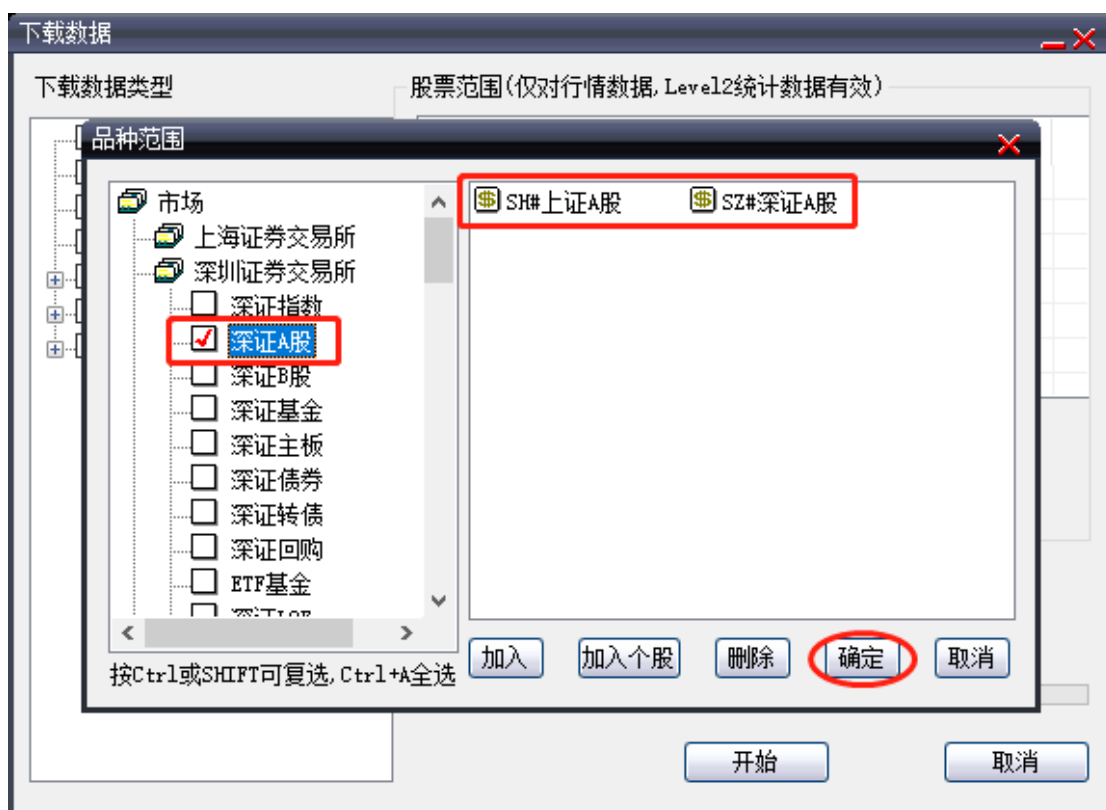

(图 3-313)

自定义股票范围选定后，勾选“日线数据”、“5分钟线数据”、“除权数据”选项，选择“下载最近 1000(需手动输入改为 1000)天的数据”，点击“开始”按钮开始下载数据。

( 请参考图 3-314 3-315 )

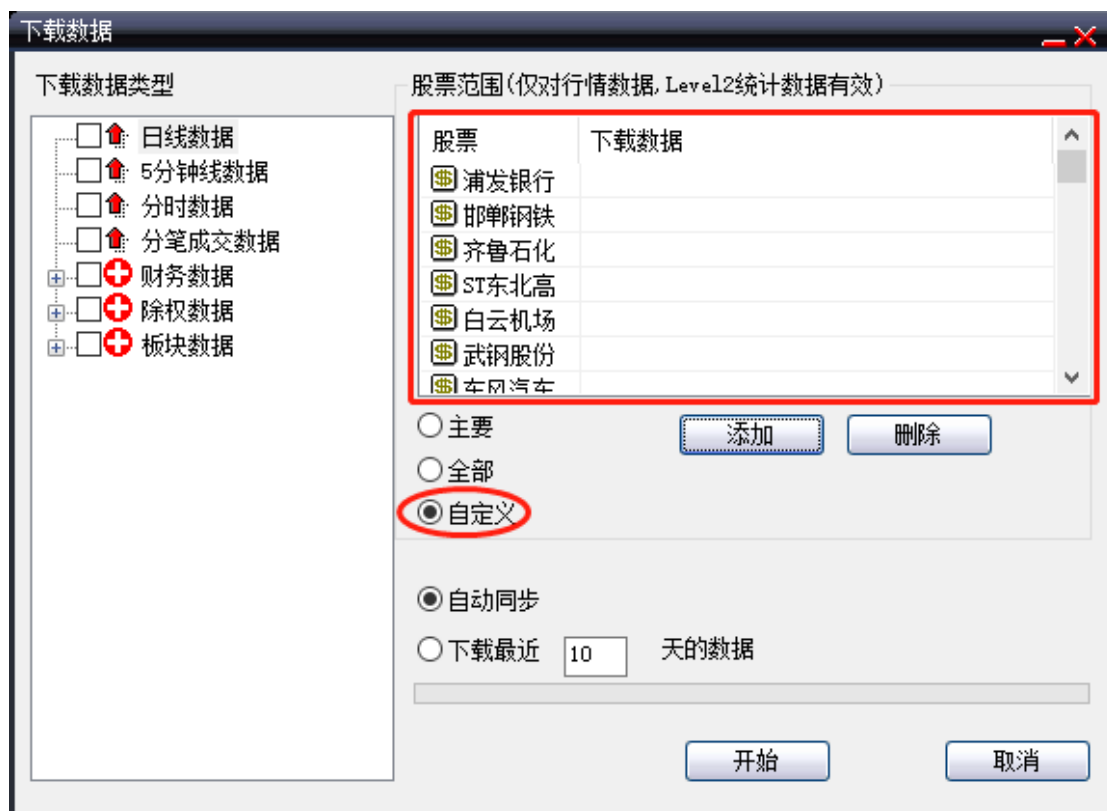

( 图 3-314 )

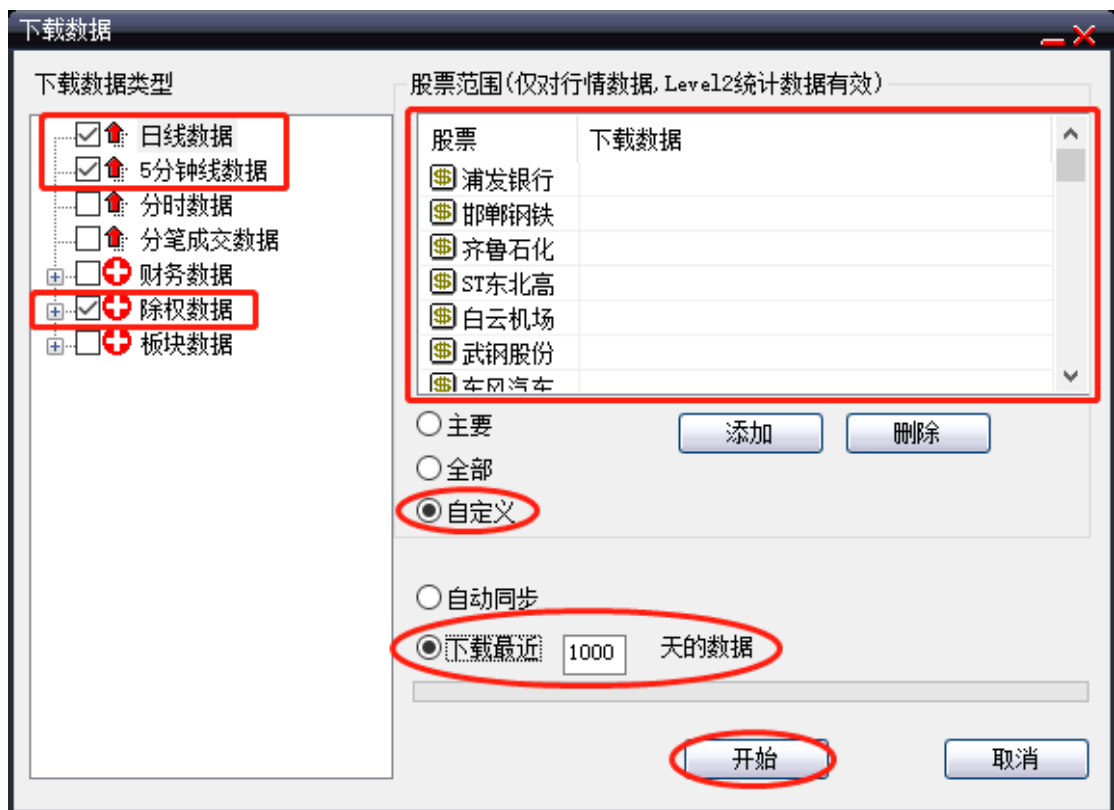

(图 3-315)

### 3.3.2.2. 分笔买点选股

在大智慧软件中选择“常用” -> “条件选股”，或快捷键 F7 打开“条件选股”界面。

(请参考图 3-316)



(图 3-316)

打开“条件选股”界面时，如果弹出如下 数据下载提示框，请用户确保已下载好了需要的日线、5 分钟线数据，这里选择不下载(即点击“暂不下载”按钮)。(请参考图 3-317)

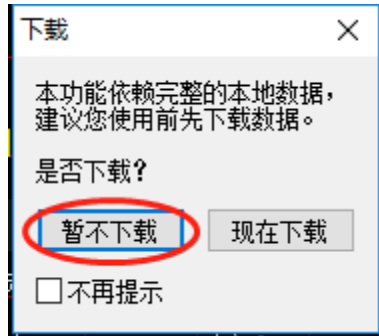

(图 3-317)

进入“条件选股”界面。(请参考图 3-318)

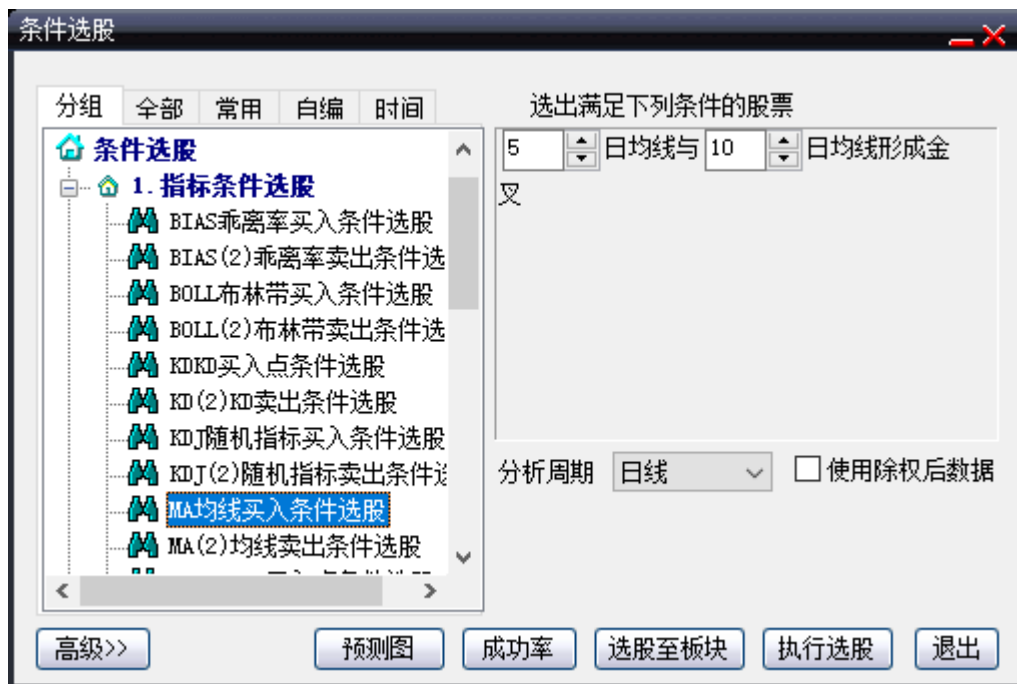

(图 3-318)

选中“自编”页，展开“条件选股”组。(请参考图 3-319)

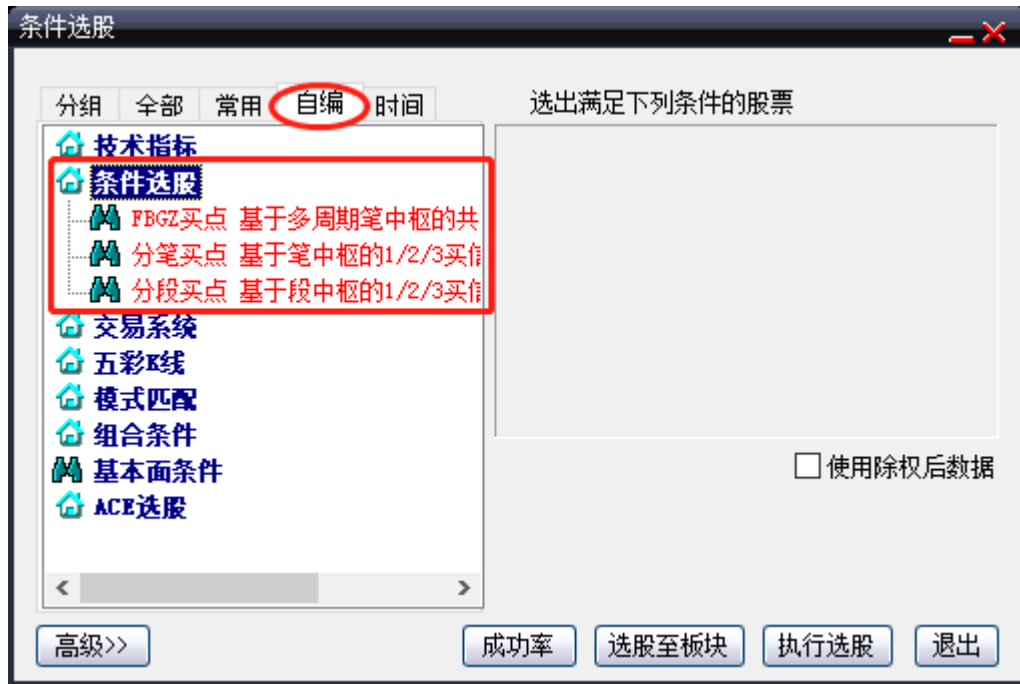

(图 3-319)

选中“分笔买点”条件选股公式。在该功能界面中，用户可根据自身需求同时选择多个股票，最多可支持全盘筛选。（请参考图 3-320）

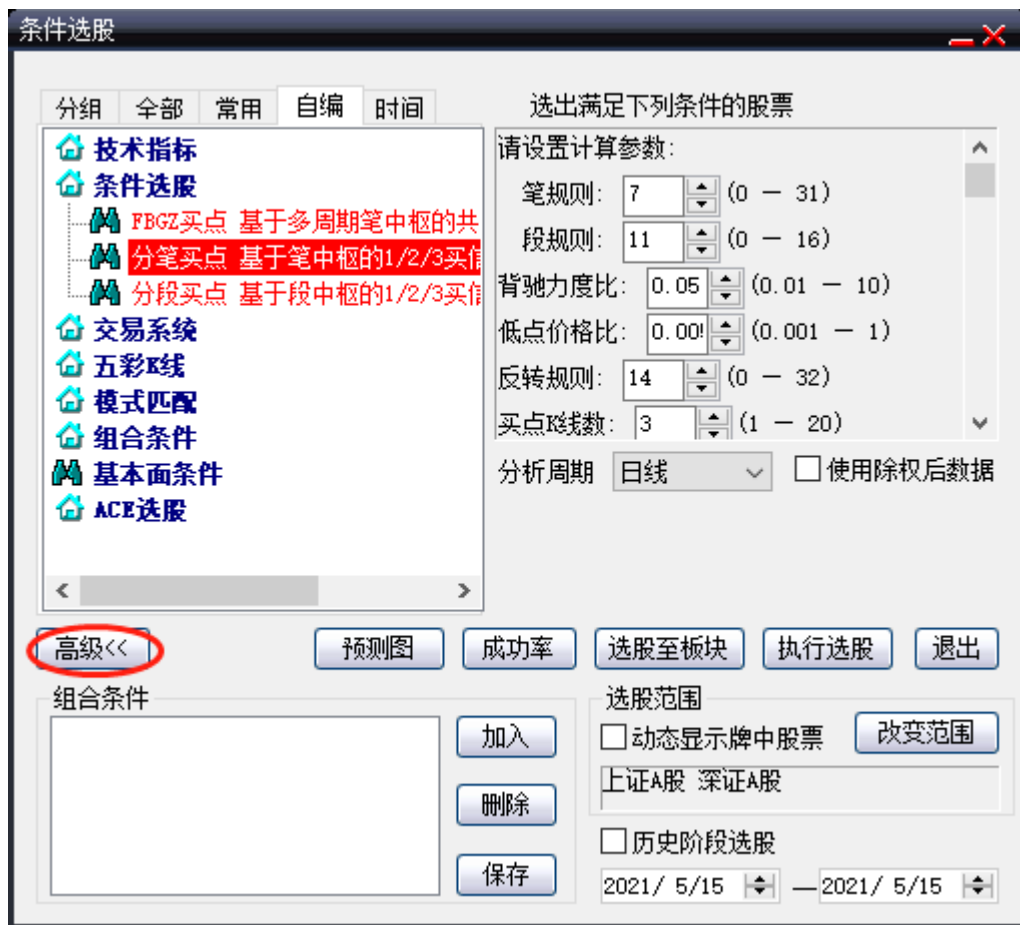

(图 3-320)

该选股公式包含以下参数：

笔规则 默认值 7

段规则 默认值 11

低点价格比 默认值 0.01

背驰力度比 默认值 0.05

反转规则 默认值 14

买点 K 线数 默认值 3

除了“买点 K 线数”，其它参数在用户未深入了解的情况下不建议进行修改。

“买点 K 线数” 参数值可在 1-20 范围内进行调整。表示：“买点信号所在的 K 线时效位置范围”，数值越小，买点信号时效性越高，但筛选出的股票数量越少。以 30 分钟 K 线

选股周期为例，当取值为 1 时，筛选结果只包含最近 30 分钟(1 \* 30 分)出现的买点信号。

当取值为 20 时，筛选结果包含最近 600 分钟(20 \* 30 分)出现的买点信号。考虑到金融交易的实时性。我们将该参数默认为 3.用户可根据自身需求进行调整，但一般建议控制在 2-8 之间(比如日线筛选用 1~3；60 分钟线用 4；30 分钟线用 8)

设置好分析周期、选股参数，勾选“使用除权后数据”，最后点击“执行选股”就可进行选股。（请参考图 3-321）

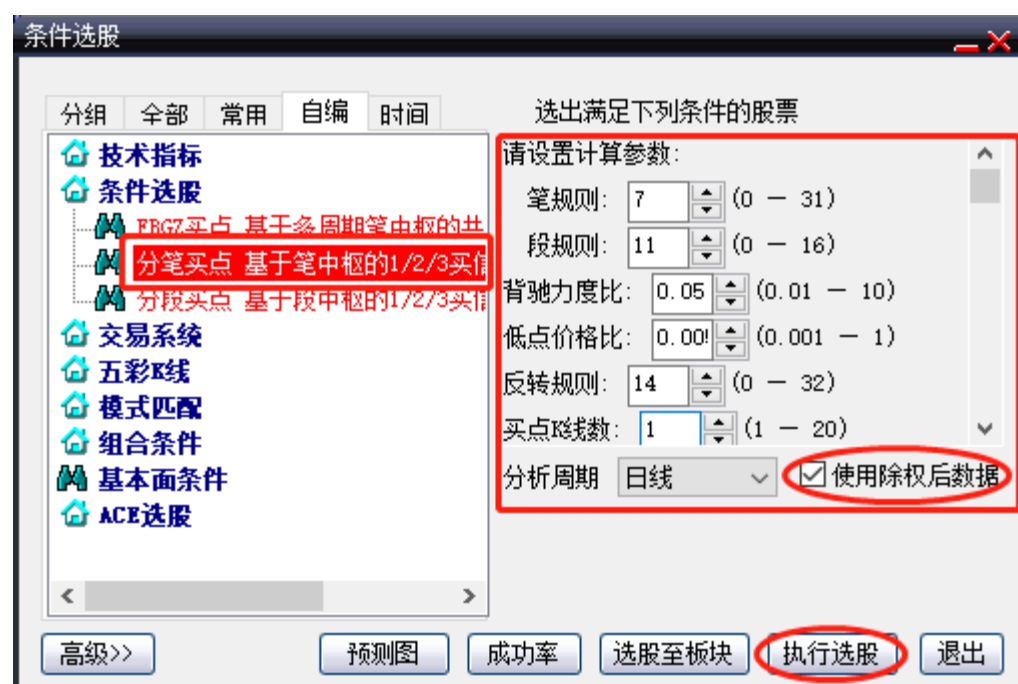

(图 3-321)

点击“执行选股”时，如果弹出如下提示框，请选择是(即点击“是”按钮)（请参考图 3-322）

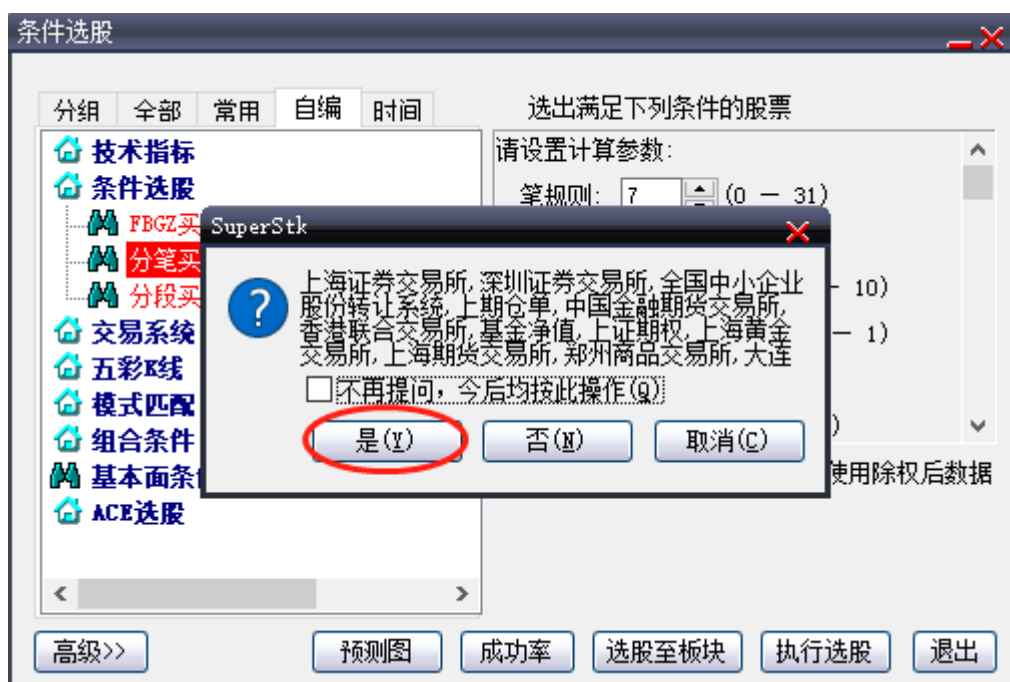

(图 3-322)

根据用户的电脑配置不同，整个分析过程会耗时 1-15 秒，请用户耐心等待。（请参考

图 3-323）

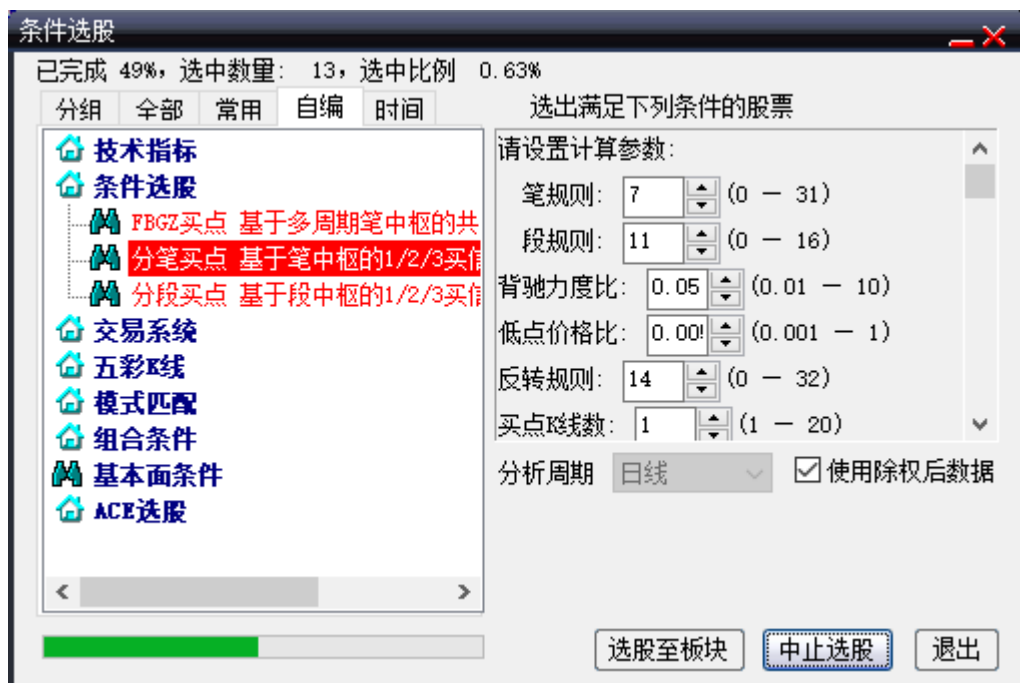

(图 3-323)

分析完成后，会显示结果界面。（请参考图 3-324）



(图 3-324)

### 3.3.2.3. 分段买点选股

在大智慧软件中选择“常用”->“条件选股”，或快捷键 F7 打开“条件选股”界面。

(请参考图 3-325)



(图 3-325)

打开“条件选股”界面时，如果弹出如下 数据下载提示框，请用户确保已下载好了需要的日线、5 分钟线数据，这里选择不下载(即点击“暂不下载”按钮)。(请参考图 3-326)

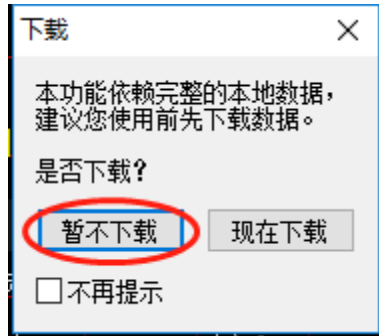

(图 3-326)

进入“条件选股”界面。(请参考图 3-327)

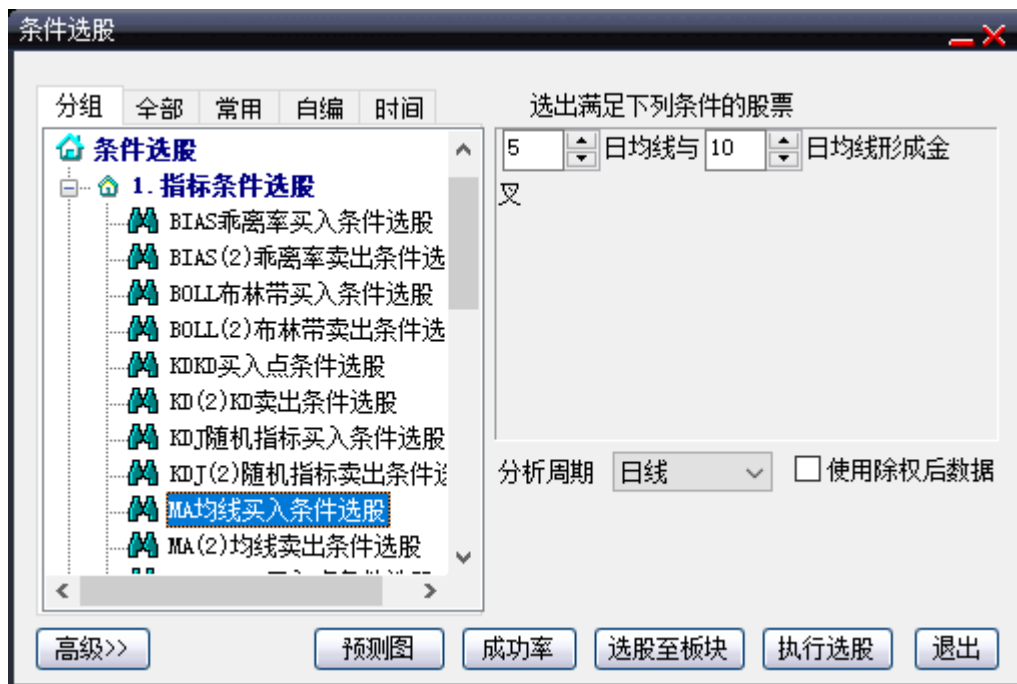

(图 3-327)

选中“自编”页，展开“条件选股”组。(请参考图 3-328)

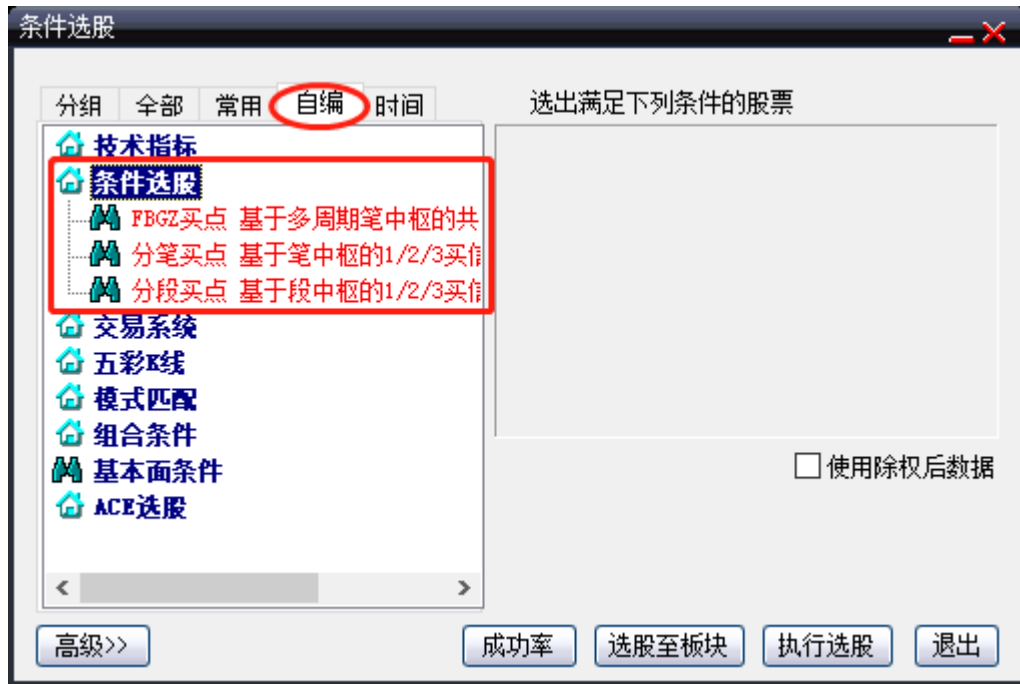

(图 3-328)

选中“分段买点”条件选股公式。在该功能界面中，用户可根据自身需求同时选择多个股票，最多可支持全盘筛选。（请参考图 3-329）

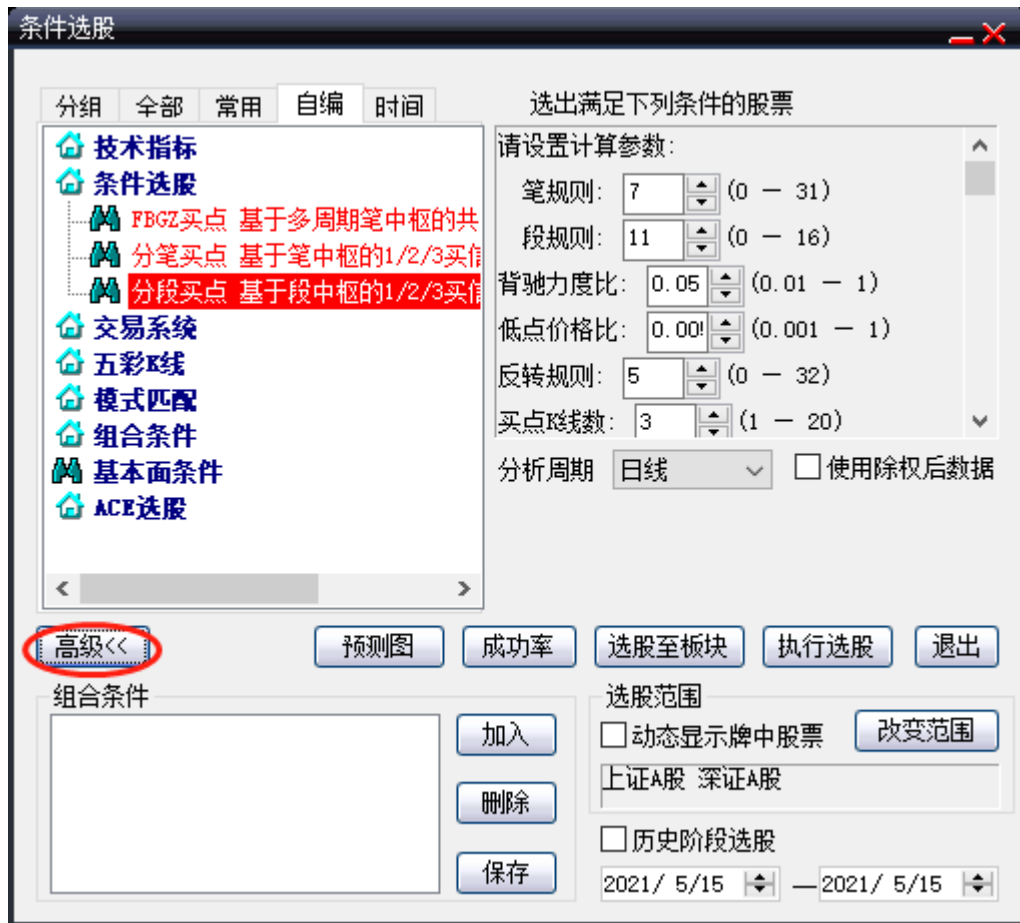

(图 3-329)

该选股公式包含以下参数：

笔规则 默认值 7

段规则 默认值 11

低点价格比 默认值 0.01

背驰力度比 默认值 0.05

反转规则 默认值 5

买点 K 线数 默认值 3

走势级别 默认值 1

除了“买点 K 线数”，其它参数在用户未深入了解的情况下不建议进行修改。（具体参数教程请参看后面的章节 4.1 指标参数说明）。

“买点 K 线数” 参数值可在 1-20 范围内进行调整。表示：“买点信号所在的 K 线时效位置范围”，数值越小，买点信号时效性越高，但筛选出的股票数量越少。以 30 分钟 K 线选股周期为例，当取值为 1 时，筛选结果只包含最近 30 分钟(1 \* 30 分)出现的买点信号。当取值为 20 时，筛选结果包含最近 600 分钟(20 \* 30 分)出现的买点信号。考虑到金融交易的实时性。我们将该参数默认为 3。用户可根据自身需求进行调整，但一般建议控制在 2-8 之间(比如日线筛选用 1~3；60 分钟线用 4；30 分钟线用 8)

设置好分析周期、选股参数，勾选“使用除权后数据”，最后点击“执行选股”就可进行选股。（请参考图 3-330）

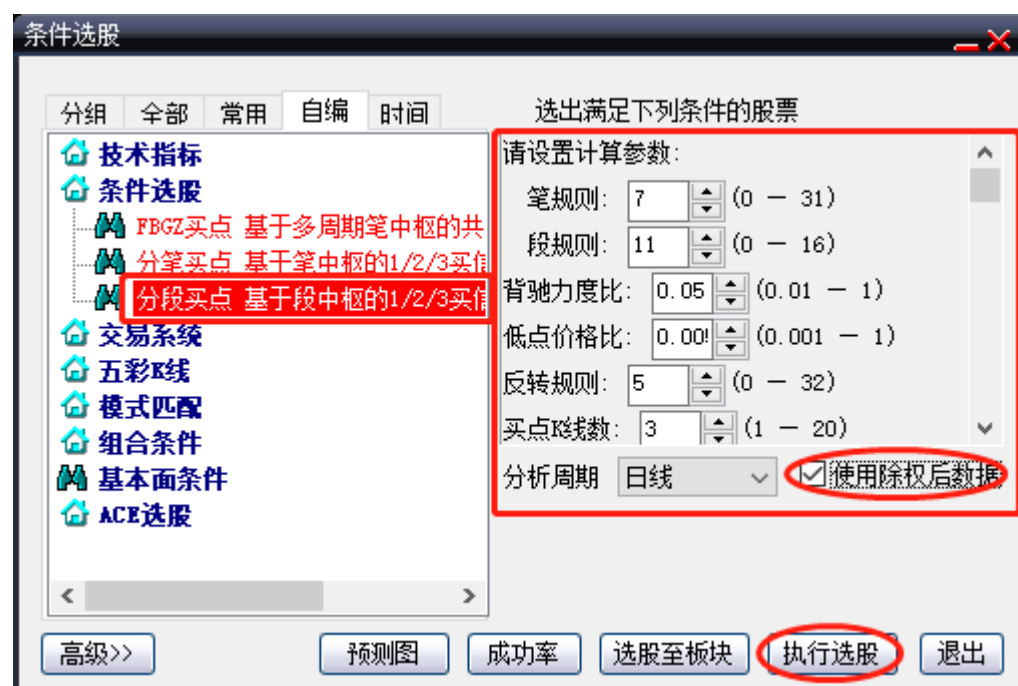

(图 3-330)

点击“执行选股”时，如果弹出如下提示框，请选择是(即点击“是”按钮)。（请参考图 3-331）

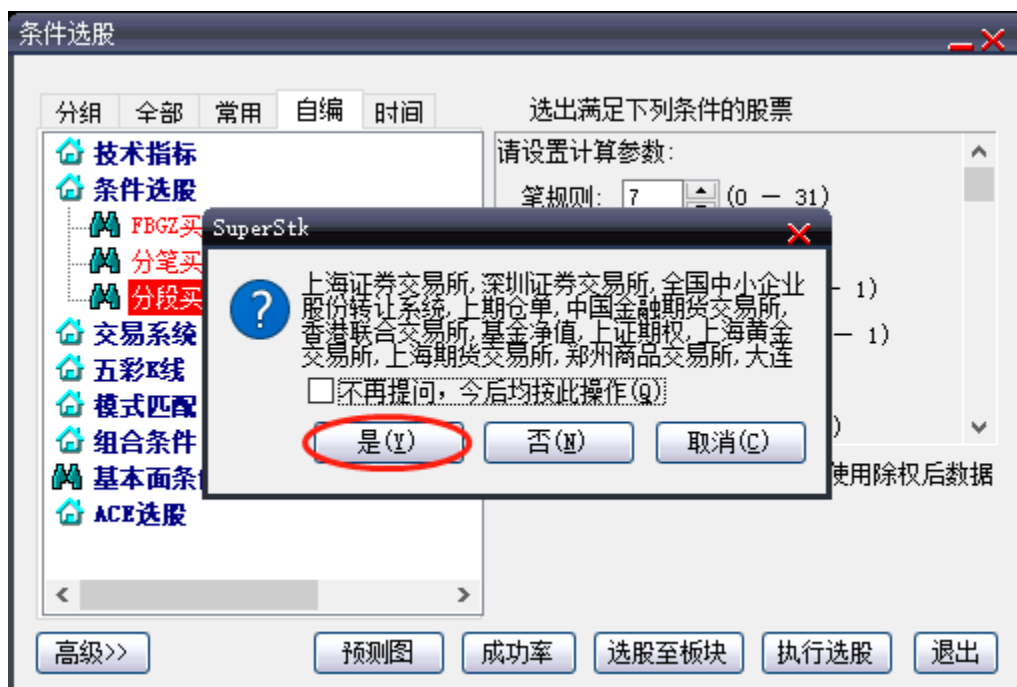

(图 3-331)

根据用户的电脑配置不同，整个分析过程会耗时 1-15 秒，请用户耐心等待。（请参考

图 3-332）

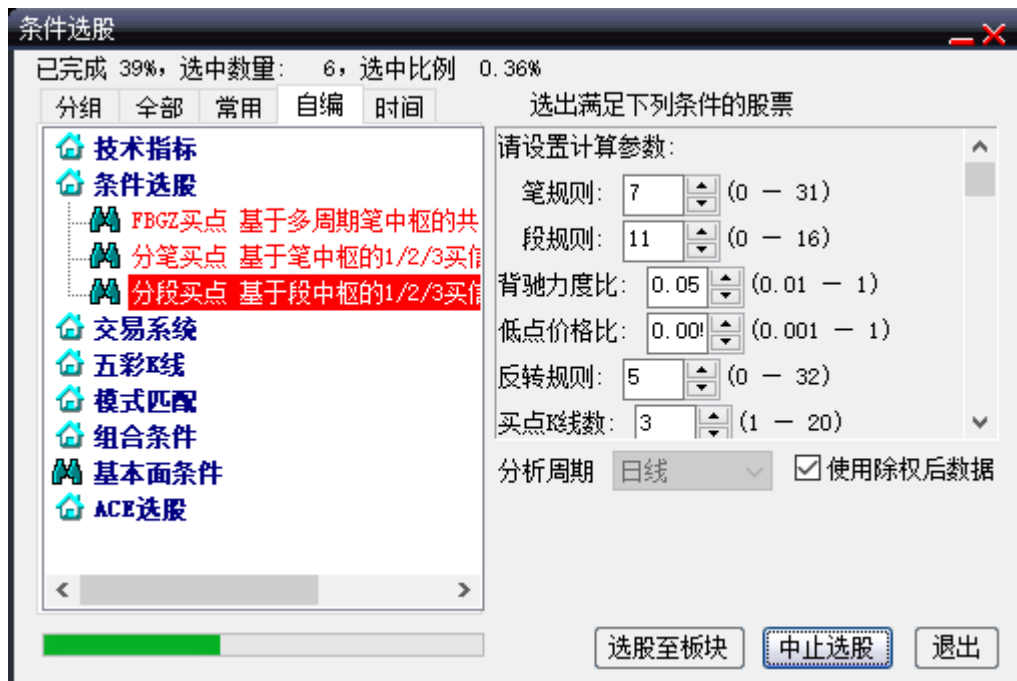

(图 3-332)

分析完成后，会显示结果界面。（请参考图 3-333）



(图 3-333)

### 3.3.2.4. 分笔共振 (FBGZ) 买点选股

在大智慧软件中选择“常用”->“条件选股”，或快捷键 F7 打开“条件选股”界面。

(请参考图 3-334)



(图 3-334)

打开“条件选股”界面时，如果弹出如下 数据下载提示框，请用户确保已下载好了需要的日线、5 分钟线数据，这里选择不下载。(即点击“暂不下载”按钮) (请参考图 3-335)

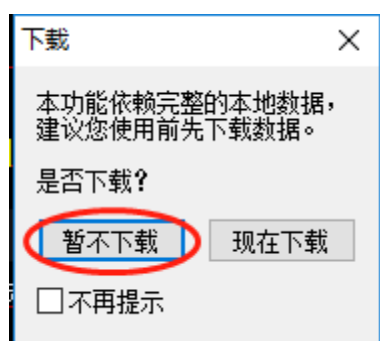

(图 3-335)

进入“条件选股”界面。(请参考图 3-336)

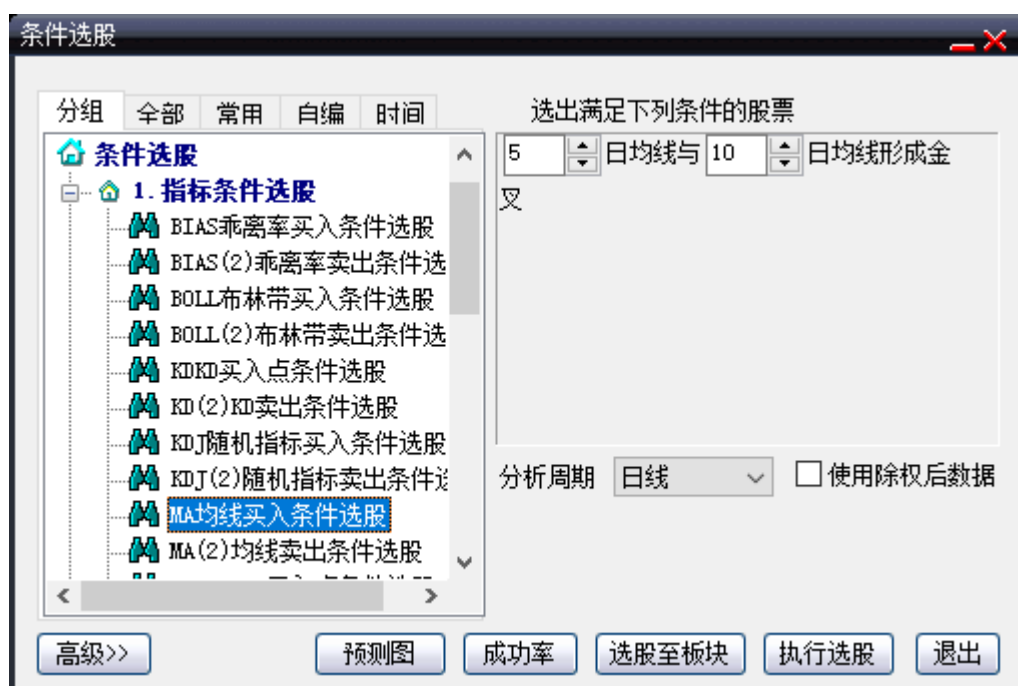

(图 3-336)

选中“自编”页，展开“条件选股”组。(请参考图 3-337)

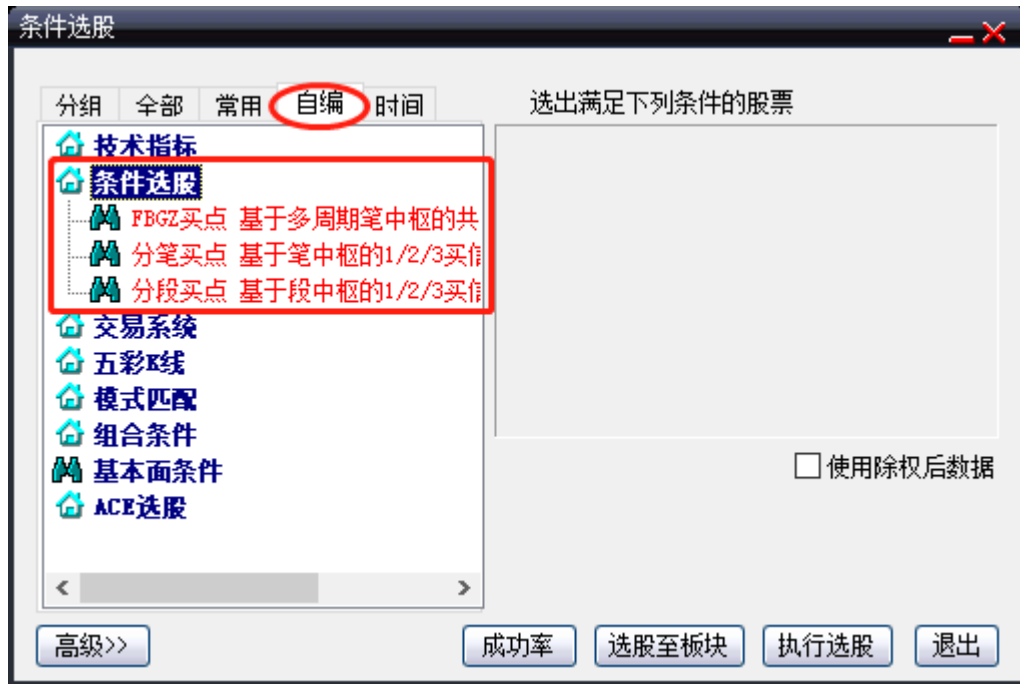

(图 3-337)

选中“FBGZ 买点”条件选股公式。在该功能界面中，用户可根据自身需求同时选择多个股票，最多可支持全盘筛选。（请参考图 3-338）



(图 3-338)

该选股公式包含以下参数：

笔规则 默认值 7

段规则 默认值 11

低点价格比 默认值 0.01

背驰力度比 默认值 0.05

反转规则 默认值 14

大周期反转规则 默认值 14

买点 K 线数 默认值 3

除了“买点 K 线数”，其它参数在用户未深入了解的情况下不建议进行修改。

设置好分析周期(注意：这里必须选用日线以下周期，建议用 5/15/30 分钟周期)、选股

参数,勾选“使用除权后数据”,最后点击“执行选股”就可进行选股。(请参考图 3-339)

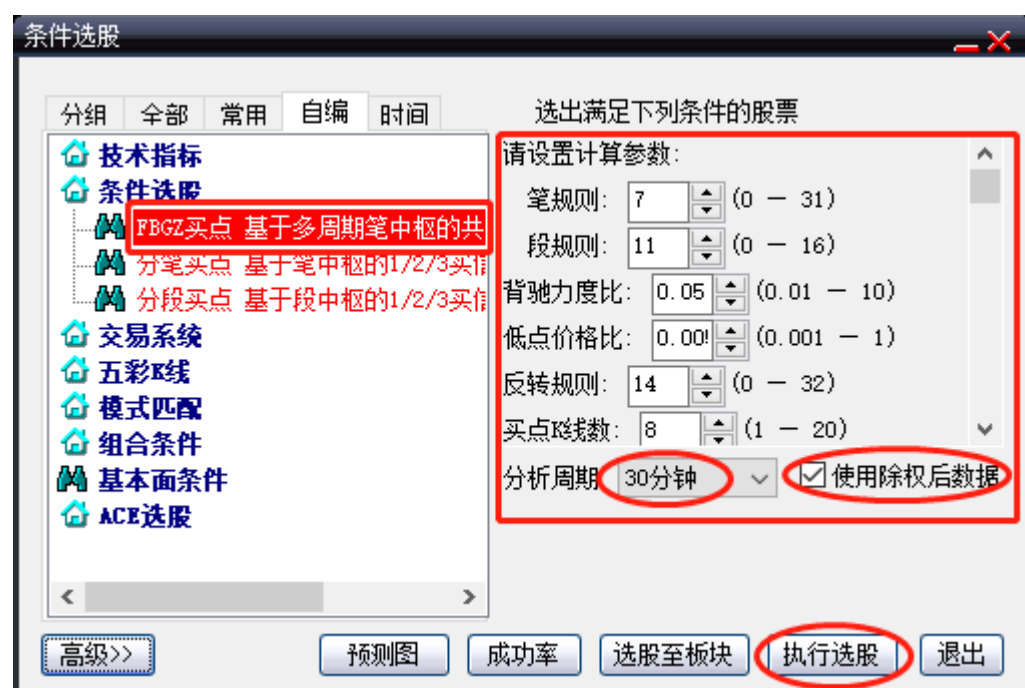

(图 3-339)

点击“执行选股”时,如果弹出如下提示框,请选择是。(即点击“是”按钮)(请参考图 3-340)

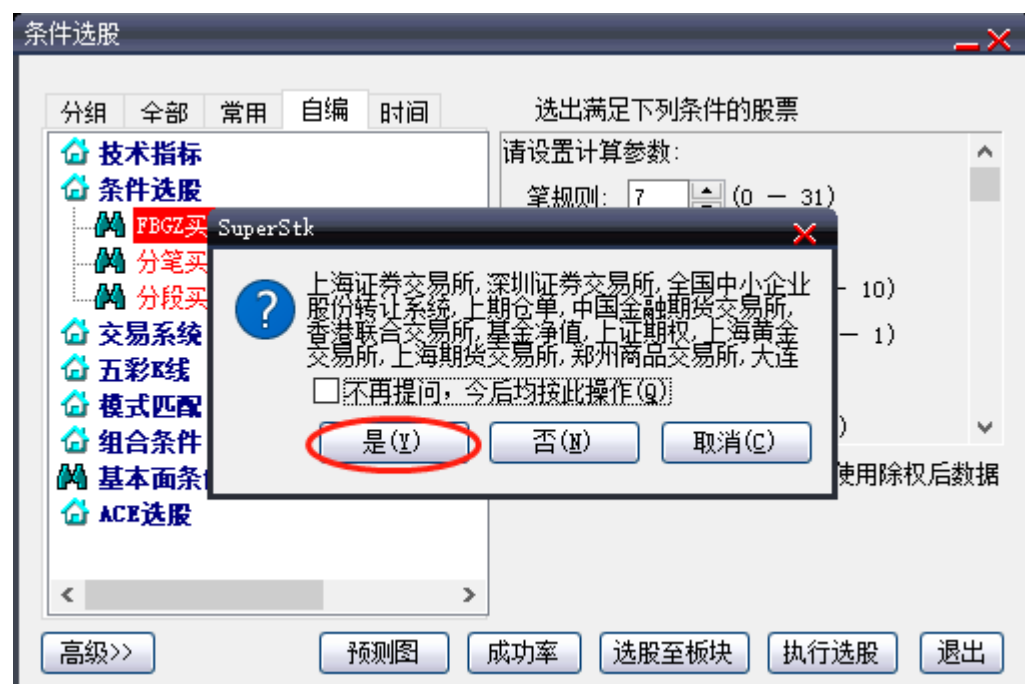

(图 3-340)

根据用户的电脑配置不同，整个分析过程会耗时 1-15 秒，请用户耐心等待。（请参考

图 3-341 )

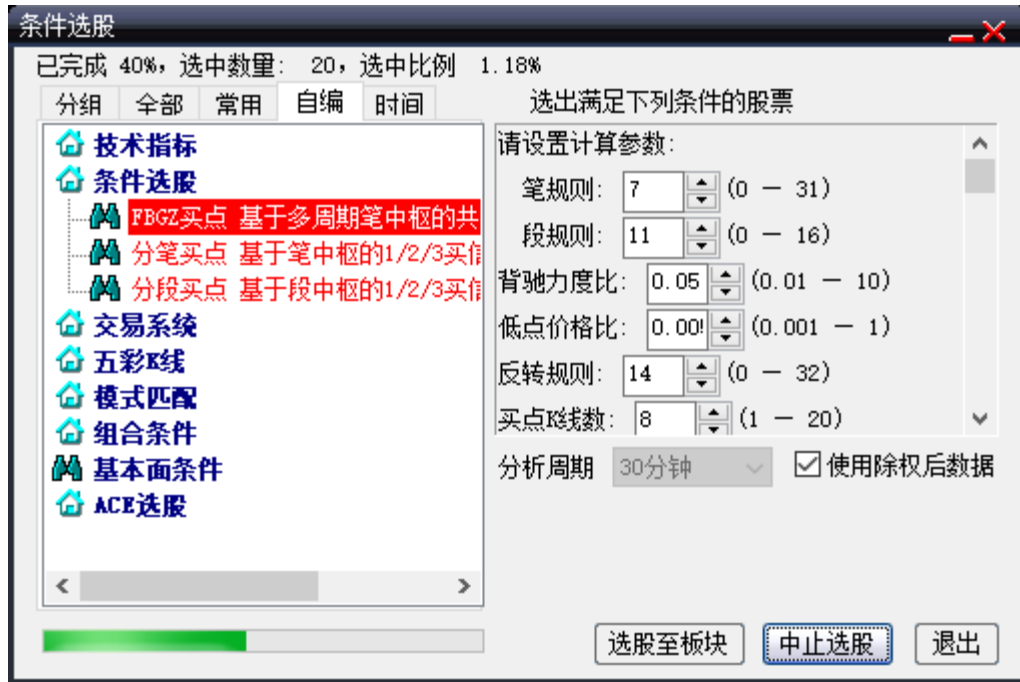

(图 3-341)

分析完成后，会显示结果界面。（请参考图 3-342）

序号	代码	名称	最新	涨跌	涨幅	换手率	量比	涨幅	总额	总手	现手	最高	最低	行业
1	600031	三一重工	29.08	+1.43	5.17%	2.51%	1.46	-0.03%	60.69亿	212.99万	2129888	29.20	27.41	专用设备
2	600107	美尔雅	7.08	+0.12	1.72%	1.68%	1.34	-0.28%	4264万	60362	60362	7.22	6.93	纺织服装
3	600260	凯乐科技	8.20	+0.03	0.37%	1.39%	1.10	-	1.13亿	13.85万	1690	8.21	8.04	电子设备
4	600371	万向德农	11.39	-0.01	-0.09%	1.13%	0.72	0.18%	3769万	33200	33200	11.44	11.26	农业
5	600741	华域汽车	24.65	+0.26	1.07%	0.34%	0.85	0.12%	2.59亿	10.58万	105785	24.70	24.14	汽车制造
6	601360	三六零	11.95	-0.10	-0.83%	0.90%	1.45	-	5.20亿	43.60万	436000	12.09	11.82	互联网
7	603039	泛微网络	77.26	+0.76	0.99%	0.31%	0.79	0.08%	5069万	6603	6603	77.95	75.88	软件服务
8	603283	赛腾股份	20.74	+0.21	1.02%	0.77%								专用设备
9	603628	清源股份	8.00	+0.08	1.01%	0.53%								其他制造
10	603650	彤程新材	31.41	+0.31	1.00%	1.14%								化学制品
11	603757	大元泵业	19.53	-0.15	-0.76%	0.63%								通用设备
12	603787	新日股份	18.28	+0.06	0.33%	0.46%								运输设备
13	603856	东宏股份	11.84	+0.08	0.68%	1.06%								橡胶塑料
14	603890	春秋电子	12.94	+0.05	0.39%	0.80%								电子设备
15	603922	金鸿顺	15.82	+0.04	0.25%	0.36%								汽车制造
16	605133	嵘泰股份	22.86	-0.04	-0.17%	4.67%								汽车制造
17	605299	舒华体育	12.92	-0.05	-0.39%	10.39%								文教用品
18	605358	立昂微	76.55	+1.28	1.70%	5.99%								电子设备
19	688200	华峰测控	298.00	+9.85	3.42%	0.89%								专用设备
20	688377	迪威尔	15.12	+0.13	0.87%	0.80%								专用设备
21	000612	焦作万方	8.19	-0.01	-0.12%	3.82%								有色金属
22	000910	大亚圣象	13.45	+0.17	1.28%	0.84%								木材加工
23	000957	中通客车	6.18	+0.04	0.65%	0.57%								汽车制造
24	002084	海鸥住工	6.56	-0.09	-1.35%	2.57%	1.39	-0.15%	9238万	14.09万	140910	6.70	6.50	金属制品
25	002123	梦网科技	14.40	-0.08	-0.55%	1.90%	0.89	-0.14%	1.81亿	12.64万	126381	14.65	14.14	软件服务
26	002331	皖通科技	12.44	+0.04	0.32%	2.41%	0.72	0.08%	1.15亿	92450	92450	12.96	12.20	软件服务
27	002488	金固股份	6.71	+0.01	0.15%	1.08%	0.95	-0.15%	5646万	84255	84255	6.81	6.65	汽车制造
28	002605	姚记科技	20.89	+0.02	0.10%	0.55%	0.95	-0.05%	3680万	17665	17665	21.03	20.67	互联网
29	002634	棒杰股份	6.59	-0.16	-2.37%	1.85%	1.01	-0.15%	4516万	68515	68515	6.75	6.45	纺织服装
30	002783	凯龙股份	9.06	+0.05	0.55%	0.82%	0.60	-0.11%	2423万	26882	26882	9.09	8.92	化学制品
31	002886	沃特股份	13.32	+0.04	0.30%	1.42%	1.30	0.15%	3233万	24449	24449	13.48	13.07	橡胶塑料

条件选股

已完成 40%, 选中数量: 47, 选中比例 1.11%

请设置计算参数:

笔规则: 7 (0 - 31)

段规则: 11 (0 - 16)

背驰力度比: 0.05 (0.01 - 10)

低点价格比: 0.001 (0.001 - 1)

反转规则: 14 (0 - 32)

买点均线数: 8 (1 - 20)

分析周期: 30分钟  使用除权后数据

FBGZ买点 30分钟选股  
选8根K内的123买信号, 选出了47个票

高级>>> 预测图 成功率 选股至板块 执行选股 退出

(图 3-342)